BIBLIOTECA NACIONAL
RIO DE JANEIRO
CONT. LEGAL

Edição de hoje:
16 PAGINAS
50 Centavos

Diario Carioca

Fundador: J. E. DE MACEDO SOARES

Domingo
2 DE DEZEMBRO DE
1945

ANO XVIII — RIO DE JANEIRO — Diretor: HORACIO DE CARVALHO JUNIOR — PRAÇA TIRADENTES N.° 77 — N.° 5.353

SÓ HA UM CAMINHO: EDUARDO GOMES

José Gomes de Farias falando ao redator

Os marmiteiros do volante votarão com o Brigadeiro

(NOTICIA NA 2.ª PAGINA)

Brasileiro: quando hoje estiverdes só contigo mesmo, na cabine indevassavel, consulta a tua consciencia antes de pôr tua cedula na sobrecarta.

Ha tres caminhos: Eduardo Gomes, Dutra e Fiuza.

Dutra é o fascismo, o que sobreviveu do fascismo interno, como sobrevivente e continuador confesso do golpe de 10 de novembro, como candidato dos integralistas, que aceitou seu apoio e assumiu compromissos de ceder-lhe parte do governo. Dutra é o que sobreviveu do fascismo externo, do fascismo internacional, como germanofilo confesso, partidario da declaração de guerra do Brasil á Inglaterra e autor de uma proposta neste sentido no seio do governo Vargas, como condecorado por Hitler pelos seus "relevantes serviços" ao governo nazista. Dutra é o prolongamento da Ditadura e a ressurreição do Integralismo.

Eduardo Gomes é o Democrata consequente, o que nunca se submeteu ao Estado Novo, o que teve sua guarnição cercada pelas forças da ditadura no dia 10 de novembro e nos dias imediatos á infamia. E' o que abriu, por conta propria, o "Corredor da Vitoria", elemento fundamental para o esmagamentto de Hitler e do fascismo internacional; o que, por conta propria, mandou que os nossos aviadores atacassem os submarinos-corsarios do Eixo, iniciando assim a nossa guerra democratica contra Hitler e Mussolini; o que primeiro esteve com o general Clark preparando as bases de nossa vitoriosa participação no conflito; o que recusou o apoio oferecido pelos integralistas; o que deu origem ao movimento popular que arrancou o país do Estado Novo, desde o "underground" e da insurreição de idéias de fevereiro até o movimento de 29 de outubro. Eduardo Gomes é a liquidação dos remanescentes fascistas e a implantação de uma democracia verdadeira e humana.

Fiuza é um rato. Um rato, para que dizer mais? Um roedor cuja unica consequencia será subtrair votos de certos democratas sinceros mas ingenuos, de Eduardo Gomes, favorecendo portanto Dutra e o Integralismo.

Dos tres caminhos, pois, só ha um para os democratas verdadeiros e conscientes: votar em EDUARDO GOMES.

O major brigadeiro Eduardo Gomes

As forças armadas garantem a ordem

Ordem do dia do Comandante da 1.ª Região Militar — Garantias formais ao povo do Rio e do Estado do Rio

Podemos assegurar que as eleições de hoje devem correr num ambiente da mais completa ordem. Todos os fatores de perturbação foram previamente afastados.

Alem disto, o policiamento será o mais completo e rigoroso. Tratando-se, porém, de um acontecimento civico-nacional, o mais importante da vida do país, o Exército nacional, em perfeita unidade de ação com a Marinha e a Aeronautica, tomou providencias excepcionais para assegurar aos brasileiros um ambiente da maxima tranquilidade e segurança, assim como de absoluta liberdade de escolha por parte dos eleitores. Estas medidas, em absoluta consonancia com os intuitos e providencias adotados pelo Governo da Republica, atraves principalmente de seu digno e vigilante ministro da Justiça, assegurarão aos brasileiros uma atmosfera de garantias como nunca teve em dias como o de hoje, de escolha de seus governantes e representantes.

UMA ORDEM DO DIA DA 1.ª REGIÃO MILITAR

Sobre o assunto, o general Valentim Benicio da Silva, comandante da 1.ª Região Militar, com jurisdição nesta capital e do Estado do Rio, baixou ontem a seguinte ordem do dia para ser lida hoje nos quarteis, repartições e estabelecimentos militares subordinados á mesma:

"Generais, oficiais e praças da 1.ª Região Militar.

O acontecimento memoravel que veremos passar a 2 de dezembro de 1945 é digno de nossa maior atenção. Pela primeira vez no Brasil vai ser processado o livre exercicio do direito de voto em toda sua plenitude. Já o disseram Sua Excelencia o sr. presidente da Republica e já o afirmaram os dignissimos oficiais generais detentores das pastas militares.

Como comandante da 1.ª Região Militar coube-me traçar a conduta de meus comandados e apraz-me assegurar ao povo da Capital Federal, e do Estado do Rio de Janeiro que as ordens expedidas por este comando foram inspiradas em uma unica preocupação — evitar expansões inconvenientes oriundas de paixões politicas e garantir a ordem publica durante o pleito eleitoral.

Cada militar, no exercicio de seu direito, irá á respectiva me-

(Conclue na 2ª pag.)

Partido de Representação Popular

AO ELEITORADO

Conclamamos o povo do Paraná que vote nos candidatos indicados pelo PARTIDO

Com esse desiderato temos cumprido o dever de salvar nossa terra das garras bolchevistas e faremos ressurgir as figuras lendárias dos nossos gloriosos precursores — o bem amado Adolf Hitler e o injustiçado Benito Mussolini.

Com a mentalidade do nosso amantissimo chefe Plinio Salgado e o apôio dos imortais Generalissimo Franco e Salazar, imporemos ao mundo nossos ideais! Sem campos de concentração, sem o uso de violencias...

A's urnas, em 2 de dezembro, com os candidatos do PARTIDO DE REPRESENTAÇÃO POPULAR!

ANAUÊ! ANAUÊ! ANAUÊ!
SIEG HEIL! SIEG HEIL! SIEG HEIL!

Texto do anuncio do PRP

Votar em Eurico Dutra é o mesmo que votar em Plinio Salgado e Hitler

Carlos Frias, o brilhante locutor da Radio Tupi do Rio de Janeiro, que foi sem duvida um dos elementos mais dedicados e eficientes da campanha da regeneração nacional que chega hoje ao seu ponto culminante com a eleição de Eduardo Gomes a presidente da Republica, recebeu simultaneamente de Curitiba, Paraná, duas cartas acompanhadas de um recorte de jornal. As car-

(Conclue na 2ª pag.)

A Igreja desfaz uma exploração Dutrista em nome do Santo Padre

TELEGRAMA DA LEC CONTRA O GEN. DUTRA

O Diretoria da Liga Eleitoral Católica, no sentido de desfazer definitivamente a exploração eleitoral do candidato Dutra, em torno do ato do Santo Padre, telegrafou a todos as juntas estaduais nos seguintes termos:

"Face insinuações partidárias motivadas gesto Santa Sé, absolutamente apolitico, devidamente autorizados, recomendamos infle-

(Conclue na 2ª pag.)

Importantes declarações do Presidente da Liga Eleitoral Católica

O candidato do PSD foi condecorado ainda quando Ministro da Guerra — Apenas uma amabilidade — Trata se de uma condecoração comum

O general Eurico Gaspar Dutra foi há tempos, quando ainda ministro da Guerra, alvo de uma amabilidade do Papa Pio XII, em retribuição á visita que lhe fez o então chefe do Exercito brasileiro por ocasião de sua inspeção á frente de batalha italiana: foi condecorado com uma ordem menor da Santa Sé.

Os agentes eleitorais do candidato integralista, á ultima hora, porém, passaram a dar larga divulgação ao fato por meio de materia paga publicada em alguns jornais, insinuando sobrepticiamente que a distinção fôra conferida agora e tinha, de uma forma ou de outra, um sentido politico. A exploração em torno do nome do Santo Padre é das mais mesquinhas e revoltantes, atestando vivamente a ausencia de qualquer crença religiosa e o sentido de baixo utilitarismo com que tal gente procura explorar as coisas sagradas em proveito proprio.

Procurado para esclarecer o assunto, o embaixador Hildebrando Acioli, presidente da Liga Eleitoral Catolica, fez-nos as declarações que a seguir reproduzimos.

O VERDADEIRO SENTIDO DA CONDECORAÇÃO

— Acha que tem alguma significação politica a condecoração concedida pelo Soberano Pontifice ao general Dutra?

— Absolutamente não. A concessão dessa distinção data de algum tempo, embora só agora tenha sido divulgada. Nada tem que ver, evidentemente, com a situação do general Dutra como candidato á presidencia da Republica. Foi feita ao ex-chefe do Exercito brasileiro, talvez como retribuição amavel á visita por este feita ao Santo Padre, há cerca de um ano, ou, mais provavelmente, como agradecimento pelas facilidades que, na qualidade de ministro da Guerra, ofereceu ao transporte de generos alimenticios angariados para a população italiana por uma comissão de catolicos bra-

(Conclue na 2ª pag.)

O Arcebispo D. Jaime Camara desmente a campanha de Dutra

Uma nota oficial do Palacio Arquiepiscopal sobre a exploração eleitoral em torno da condecoração papal — "Advertimos os catolicos da grave obrigação de votarem com a consciencia voltada para Deus"

Pondo um ponto final a todas as explorações do dutrismo em torno de uma condecoração papal sobre que damos á parte esclarecedora entrevista do presidente da LEC, embaixador Hildebrando Acioli, s. eminencia reverendissima d. Jaime Câmara, arcebispo do Rio de Janeiro, distribuiu á imprensa a seguinte nota oficial do Arcebispado:

"Para desfazer falsas interpretações, que se estão divulgando a proposito da condecoração que o Santo Padre Pio XII conferiu ao exmo general Eurico Gaspar Dutra, como, então, ministro da Guerra é nosso dever declarar que nenhuma ligação tem o gesto de Sua Santidade com o atual momento politico nacional. A Santa Sé tem firmado invariavelmente sua conduta de colocar-se fóra e acima de todo

(Conclue na 2ª pag.)

Entre Eduardo Gomes e o Integralismo ha um Rato

CARLOS LACERDA

Encerro uma campanha de esclarecimento para levar á urna a cédula que tem o nome de Eduardo Gomes. Sacrifico, então, todo impulso do exito jornalistico — que é o que menos me interessa — para fazer um apelo á consciencia dos meus concidadãos.

E' natural que assim faça um simples jornalista que se permitiu trazer a publico as provas da indignidade funcional e profissional — e já agora tambem pessoal — de um ladrão que ousa apresentar-se candidato á presidencia da Republica. Não sendo candidato senão ao seu trabalho de cada dia, por que havia esse jornalista de apaixonar-se tanto pela revelação de um escandalo, se ele não é um reporter de escandalos? Por que havia de desprezar o perigo e a infamia surda a seu redor? Por que expor a sua honra pessoal, deixando-a em cotejo com os roubos de um rato? Por que iria afrontar todo um Partido, dentro do qual existem muitos homens respeitaveis e dignos, e uma numerosa massa popular?

Na leviana opinião de Luiz Carlos Prestes, este jornalista é uma pena alugada, a serviço de interesses ocultos. Por que, então, Prestes não responde aos interesses ocultos? Por que Fiuza não responde aos que me teriam pago para acusá-lo? Mais do que os seus acusadores, interessa o leitor, o homem do povo que lê e vê, com seus proprios olhos, as provas da mentira e do roubo que constituem todo o programa de vida de Yeddo Fiuza.

Mas hoje, quando este jornal será lido na rua, a caminho da seção eleitoral, é tempo de explicar fraternalmente, ao leitor a quem devo respeito, a razão desta campanha.

O I CONGRESSO BRASILEIRO DE ESCRITORES

Em janeiro deste ano, em S. Paulo, sob os rigores da Ditadura, reuniu-se o Primeiro Congresso Brasileiro de Escri-

(Conclue na 6ª pag.)

TEATRO DAS SEGUNDAS - FEIRAS
no FENIX
(Emp. Bibi Ferreira)
A SOCIEDADE AMIGOS DO TEATRO APRESENTA
EM 7.ª RECITA
2.ª-feira — 3 de dezembro — 2.ª-feira
"A FAMILIA BARRETT"
de Rudolf Besier
Tradução de MIROEL SILVEIRA
Com Maria Sampaio — Stela Perry — Nelson Vaz — e Rodolfo Arena nos principais papeis
Direção e encenação: — Z. ZIEMBINSKI
AVISO — Nos dias 24 e 31 de dezembro, só haverá
VESPERAIS
ás 16 horas com "A FAMILIA BARRETT"

Cauções
Depositos
Hipotecas

Cobranças
Descontos
Administração

BANCO UNIÃO MERCANTIL S.A.
RIO DE JANEIRO
MATRIZ — RUA BUENOS AIRES, 17
End. Tel. Unibank - C. Postal 3557
★
FILIAL EM NITEROI
RUA CORONEL GOMES MACHADO, 67
★

AGENCIAS URBANAS	AGENCIAS NOS ESTADOS
No Rio — em S. Cristovão R. S. L. Gonzaga, 41 B.	Estado do Rio Friburgo — Paraiba do Sul
No Barreto (Niteroi) Rua Dr. March, 29	Minas Gerais Caxambu

★
Departamentos no Estado do Rio
AVELAR — GOVERNADOR PORTELA
PATI DO ALFERES — PROFESSOR MIGUEL PEREIRA
— TRAJANO DE MORAIS — TRES RIOS
Correspondentes em todas as Praças

PERDEU-SE a cautela n. 290174 da Ag. Band. Penhores.

Dr. José Carlos G. C.
DOENÇAS DO CORAÇÃO
Av. Beira Mar, 262 8.° — Esplanada — das 13 às 17 — Telefone: 42 7907

AGUA INGLESA "GRANADO"
ANEMIA
IMPALUDISMO
CONVALESCENCA

Brinquedos!
Das fábricas ao público
Preços de PAPAI NOEL!

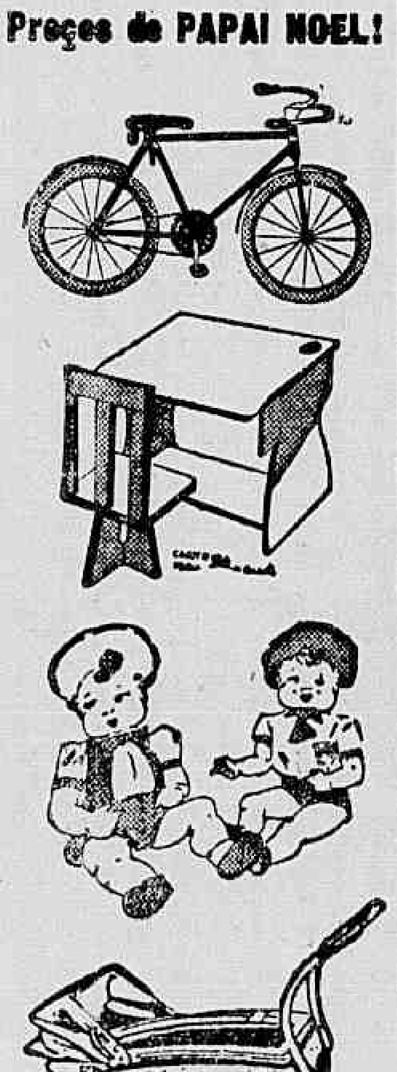

MUNDO DAS LUÇAS
AV. M. FLORIANO, 114 e 116

Em visita ao Departamento de Veterinaria o Secretario de Saude

Em companhia do diretor do Departamento de Medicina Veterinaria, o secretario geral de Saude e Assistencia esteve ontem em visita ao Hospital e demais dependencias daquele Departamento, colhendo a melhor impressão de tudo quanto teve oportunidade de ver.

O Arcebispo D. Jaime Camara desmente a campanha de Dutra

(Conclusão da 1ª pag.)

intuito partidario e de não intervir na vida politica de qualquer pais.

A condecoração exprime unicamente o grato reconhecimento por numerosos obsequios prestados ao Vaticano, quer pelo Ministério da Guerra de nosso país, quer pela Força Expedicionaria Brasileira acompanhada de Capelães Militares, que tantos méritos conquistou na Itália.

Aproveitando o ensejo, advertimos os católicos da grave obrigação de votarem com a consciencia voltada para Deus que julga todos os nossos atos.

Jaime de Barros Camara, arcebispo do Rio de Janeiro. — Rio de Janeiro, 1 de dezembro de 1945".

PRODUTOS DE VALOR DA
Flora Medicinal
DIRAJAIA
Expectorante indicado nas bronquites, tosses por mais rebeldes que sejam
JURUPITAN
Combate as cólicas e congestões do figado, os cálculos hepáticos e a ictericia
CHA' MINEIRO
Indicado contra reumatismo gotoso e artritismo, molestia da pele e, por ser muito diuretico, nas doenças dos rins.
Vendem-se em todas as Drogarias e Farmácias do Brasil — Cuidado com as imitações e falsificações.
J. MONTEIRO DA SILVA & CIA.
R. 7 Setembro, 195. Rio

BRINQUEDOS DE TODOS OS TIPOS E GOSTOS
JOGOS PARA CRIANÇAS E ADULTOS
ARTIGOS PARA TOUCADOR
ENFEITES PARA ARVORES DE NATAL
ENORME VARIEDADE DE PRESENTES
LOJAS AMERICANAS S.A.
Para servir ao distinto publico nas suas lojas da:
Rua da Carioca, 45
Rua Uruguaiana, 45 e 80/82
Rua Achiles Cordeiro, 208 (Meier)
Rua Gonçalves Dias, 69/71
Rua do Ouvidor, 175/179
Av. N. S. Copacabana, 622
Rua do Catete, 337

A Igreja desfaz uma exploração Dutrista em nome do Santo Padre

(Conclusão da 1ª pag.)

alteiros e encaminhados por intermedio da Santa Sé.

NÃO E' UMA DISTINÇÃO DE PRIMEIRA GRANDEZA

— E' verdade que a condecoração mencionada, isto é, a de S. Gregorio Magno, representa a mais alta condecoração da Igreja Romana, conforme foi vastamente anunciado?

— Semelhante afirmativa só pode ter sido feita por alguem que desconhece as Ordens honorificas pontificias. Elas são em numero de cinco, nesta ordem de importancia: 1) a Ordem Suprema de Cristo; 2) a do Esporão de Ouro; 3) a de Pio IX; 4) a de S. Gregorio Magno; 5) a de S. Silvestre, Papa. As duas primeiras só são concedidas de raro em raro, sendo, em geral, conferidas apenas a soberanos ou a personalidades de alta expressão mundial. A ordem de Pio IX é concedida com menos parcimonia mas presumo que atualmente só dois brasileiros a possuem, na categoria mais elevada, ou seja na de Grã-Cruz. As outras duas ordens são mais comuns.

Não é dutrista o Partido Republicano Democratico

Comunicam-nos da Secretaria do Partido Republicano Democratico:

"Contrariamente ao que foi noticiado por alguns jornais, o Partido Republicano Democratico, em sua Convenção Nacional, deliberou no tocante ás candidaturas presidenciais considerar questão aberta a eleição presidencial dando ampla liberdade aos seus associados para a escolha desta ou daquela candidatura. De acordo com essa decisão é que alguns membros do Partido procuraram o general Dutra para hipotecar apoio à sua candidatura, o que fizeram em caráter pessoal, não implicando, porém essa atitude a solidariedade do Partido àquela candidatura.

A deliberação do Diretorio Central foi seguida pelo Diretorio da Seção do Distrito Federal.

Convem acentuar, no entanto, que aqueles que, assim o fizeram, agiram no uso da liberdade que lhes assistia.

O Comercio Varejista com a Candidatura Danton Jobim

Do sr. Abilio José Alves, presidente da Sociedade União Comercial dos Varejistas de Secos e Molhados, recebeu o dr. Danton Jobim, redator-chefe do DIARIO CARIOCA e prestigioso candidato a deputado pelo Partido Republicano, o seguinte oficio:

"Ás vesperas do pleito que dará ao Brasil sua nova Camara de Deputados, tenho particular satisfação em dirigir-me a v. s., como candidato ao sufragio do eleitorado da Capital da Republica, para desejar-lhe o mais auspicioso resultado, justo premio ás suas virtudes morais e civicas.

Isto posto, permito-me juntar ao presente a circular que enviei aos meus consocios, modesta contribuição de minha parte, porém em nome da associação cujos destinos presido neste momento, para que v. s. alcance a vitoria que, particularmente, lhe desejo.

Aproveito esta oportunidade para renovar a v. s. os protestos de minha mui distinta e elevada consideração".

Telegrama da LFC contra o gen. Dutra

(Conclusão da 1ª pag.)

sivel isenção tanto relativa candidaturas presidenciais como outras".

Indispensável maxima publicidade. Hildebrando Acioli, presidente — Alceu Amoroso Lima, secretário geral.

Brotoejas Assaduras
POLVILHO ANTISSEPTICO
GRANADO
Frieiras Suores fétidos

As forças armadas garantem á ordem

(Conclusão da 1ª pag.)

sa eleitoral depor tranquilamente o voto, nos candidatos de sua preferencia, sem constrangimento, sem a minima insinuação de seus chefes e camaradas. E aqueles a quem a lei não facultar esse direito como os que não quiserem exercê-lo, permanecerão em seus quarteis entregues a atividades profissionais.

Como medida preventiva algumas ordens foram expedidas todas elas orientadas no sentido de não serem perturbados os serviços publicos e no empenho de ser reprimida com presteza qualquer tentativa de perturbacao da ordem.

Em intima ligação com a Marinha e a Aeronautica, no mais perfeito entendimento com as policias civil e militar e com as autoridades da Capital Federal e do Estado do Rio de Janeiro, a 1.ª Região Militar está certa de que colaborará eficientemente, interpretando as aspirações do povo brasileiro, neste memoravel acontecimento em que serão postos em evidencia os mais legitimos sentimentos de verdadeira democracia.

(Ass.) Valentim Benicio da Silva, General de Divisão, Comandante."

DE PRONTIDAO A TROPA DE TODAS AS REGIÕES MILITARES

Para manutenção da ordem dentro do país, por ocasião do pleito de hoje, encontram-se de prontidão nos quarteis a tropa de todas as Regiões Militares. Os oficiais votarão normalmente, substituindo-se normalmente para esse dever civico, reassumindo, em seguida, suas funções.

Gerente Comercial

Firma antiga e importante com representações de primeira ordem procura um gerente competente, conhecendo bem inglês, para dirigir a distribuição no Brasil. Ordenado mensal de 5.000 a 7.000 cruzeiros, conforme capacidade e experiencia. Escrever para Caixa n. 24 715 deste jornal dando todas as informações. Assegura-se toda a reserva.

GINASIO LARANJEIRAS
Rua Cosme Velho, 6 a 16
ESTAO ABERTAS AS INSCRIÇOES PARA
O EXAME DE ADMISSÃO AO GINASIAL
INFORMAÇOES PELO TELEFONE 25-5811

Os marmiteiros do volante votarão com o Brigadeiro

DECLARA NOS UM LIDER DA CLASSE — "FALO EM NOME DE 5 MIL COMPANHEIROS"

Esteve em nossa redação o motorista José Gomes de Faria, que presta seus serviços profissionais á empresa de onibus "Viação Vitoria".

Veio dizer-nos da indignacao que ainda lavra no seio da laboriosa classe ante as torpes calunias levantadas pela propaganda do negocista do algodão contra Eduardo Gomes, procurando-o intrigar com os trabalhadores. Disse-nos o sr. José Gomes de Faria:

— A infamia, porém, teve efeito contrario. Os trabalhadores de verdade, aqueles que vivem do seu trabalho honesto e que só têm motivos de queixa contra a ditadura que nos infelicitou, se já estavam com Eduardo Gomes redobraram de ardor. E muitos dos que ainda não se haviam decidido, e mesmo dos que estavam em campos contrarios, ficaram tão enojados com a repugnante propaganda que vieram engrossar nossas fileiras.

E acrescenta.

— Pode dizer: eu não falo por mim sozinho. Falo por cinco mil motoristas. Estão todos com Eduardo Gomes, votaremos todos nele. Temos a memoria bem viva do que foram os suportes beneficios as "rapinações" dos Institutos que ela criou para nos explorar, em vez de proteger-nos. Conhecemos os compromissos assumidos por Eduardo Gomes com os trabalhadores em seus discursos. E sabemos que Eduardo Gomes não é homem de faltar á sua palavra.

Votar em Eurico Dutra é o mesmo que votar em Plinio Salgado e Hitler

(Conclusão da 1ª pag.)

tas são assinadas pelo tenente Gumercindo Gasparelo e pelo expedicionario Jaime Barbosa.

O recorte, cujo clichê reproduzimos, completa e ilustra nossa reportagem de ontem, comprovando até a ultima evidencia a verdadeira identidade do Partido de Representação Popular com a Ação Integralista Brasileira. Vai mais longe e demarcara sua filiação Adolf Hitler "o intuitivo ideologico; e "o bem amado Benito Mussolini" "os imortais Generalissimo Francisco Franco e Salazar".

O anuncio, publicado no numero de 23 de novembro ultimo do "Diario da Tarde" de Curitiba, termina muito significativamente com tres graus e tres "eias, hails" traindo a nitida subordinação do PRP ao integralismo e do integralismo ao nazismo. E a isto tudo se acha filiada a candidatura Eurico Dutra.

Eduardo Gomes, consultado primeiro, recusou o apoio deles. Eurico Dutra, além de aceitar este apoio, comprometeu-se a conceder-lhes parte do governo no caso de ser eleito. Que iludidos votem em Eurico Dutra; nenhum brasileiro vote, pois, é o mesmo que votar em Plinio Salgado, o mesmo que votar pela volta a Hitler e Mussolini.

Quem não anuncia se esconde

AUXILIAR — ESCRITORIO

Importante firma admite para cargo de carreira moça ou rapaz com boa letra e instrução, de preferencia dactilografo (a) ou com alguma pratica de escritorio. Lugar de futuro.

Candidatar-se escrevendo ao N.º 24 716 neste jornal, indicando: idade, pretensões e referencias.

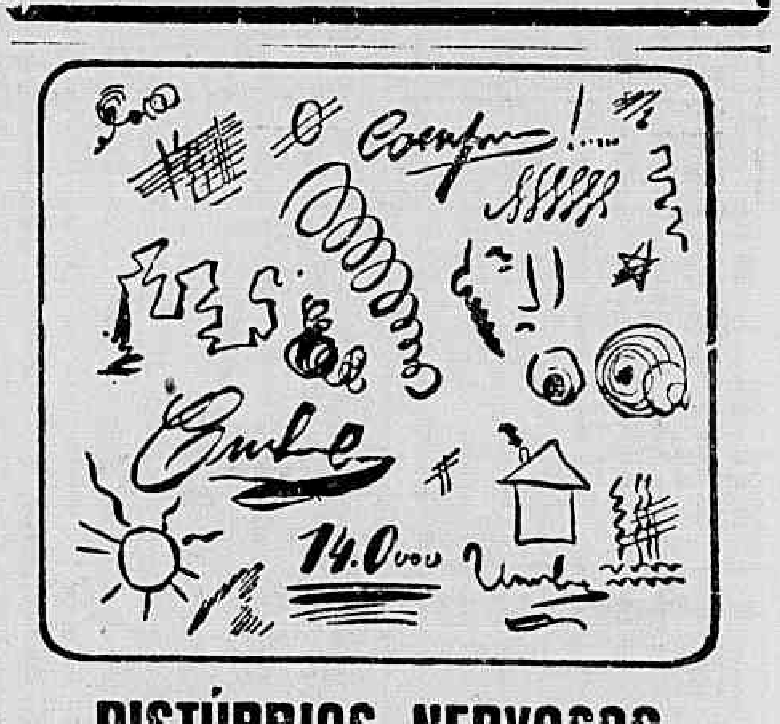

DISTÚRBIOS NERVOSOS

Os desenhos e rabiscos que se traçam distraidamente são, às vezes, reflexos nervosos ou manifestações primárias de disturbios do sistema nervoso. Outros sintomas caracteristicos de tensão nervosa são a irritabilidade, insônia, neurastenia etc. Nestes casos, torna-se indispensável o uso de um sedativo, para restaurar o perfeito equilibrio nervoso, abalado por excesso de trabalho ou de preocupações, pela simples agitação da vida atual ou ainda por questões orgânicas. Sedocalmol não contém narcoticos perigosos ao organismo. Por isso, não tem contra-indicação, sendo um produto de absoluta confiança, sempre que seja necessária uma influência calmante para os que sofrem de insônia, nervosismo, estados de angustia e excitação nervosa. Peça, hoje, um vidro de Sedocalmol, em qualquer farmácia ou drogaria. Tome 20 a 50 gotas em meio copo dágua, duas ou três vêzes por dia, até sentir o seu sistema nervoso em perfeita normalidade.

A composição de Sedocalmol

Plantas de ação calmante consagrada, como a passiflora, o amulo e a valeriana, fazem parte da composição de Sedocalmol. Com uma fórmula que inclui, sàbiamente dosados, êsses elementos, êste util medicamento é de real eficácia e jamais deve faltar na farmácia doméstica. Atuando como bálsamo suave sôbre os centros nervosos, Sedocalmol não tem, entretanto, ação depressiva nem provoca irritação gástrica. Ao escolher um sedativo, peça Sedocalmol.

O equilibrio do sistema nervoso é a base para uma vida feliz. Para isso, tome hoje Sedocalmol.

SEDOCALMOL
Agora, à venda em nova embalagem.
SOS-1

WALTER PINTO, lider dos espetaculos musicados, continua apresentando:
CANTA, BRASIL!
De LUIZ PEIXOTO, GEYSA BOSCOLI e PAULO ORLANDO
A Rainha das revistas que vai deixar o cartaz do
TEATRO RECREIO
HOJE DUAS SESSÕES AS 20 E 22 HORAS

SEXTA-FEIRA, 7 DE DEZEMBRO
Festa artistico-esportiva de "MISS CAMPEONATO" (Mara Rubia) que apresentará seu "esposo" o ALMIRANTE VASCO DA GAMA
GRANDIOSO ATO VARIADO
Bilhetes á venda no TEATRO RECREIO e na séde do C. R. VASCO DA GAMA

NA BOCA DA URNA

Danton JOBIM

Eis-nos chegados ao termo da jornada. O povo brasileiro vai exercer o direito de voto, que êle próprio reconquistou após oito anos de ditadura.

Qualquer que seja o veredicto das urnas, a simples realização do pleito, cercado das garantias normais em todos os países cultos, constitui, em si mesma, uma vitória, vitória que devemos, mais do que ninguém, ao brigadeiro Eduardo Gomes.

Sem êle, Getúlio Vargas ainda estaria no govêrno, com o fantasma da guerra ameaçando a subversão geral.

Sem êle, a imprensa não estaria livre, preparando a opinião pública para o chamamento às urnas.

Sem êle, os presos políticos permaneceriam ainda na cadeia.

Sem êle, comunistas e integralistas não estariam reorganizados em partidos, opinando livremente.

Hoje, uns e outros estão agredindo significativamente o seu libertador e apoiando, uns o candidato do rebutalho do Estado Novo, outros um candidato indigno da investidura, mero fantoche, articulado às pressas, com o fito único de enfraquecer a verdadeira candidatura democrática.

* * *

Quanto à atitude dos camisas verdes, não me parece possa, com justiça, ser acoimada de incoerente. Os homens de envergadura moral, como o sr. Belmiro Valverde, que estiveram entre êles, acabaram decepcionados com a falta de caráter, as traições e o oportunismo vulgar de muitos de seus dirigentes, a começar pelo sr. Plínio Salgado, que fugiu miseravelmente às suas responsabilidades numa hora crítica para seus companheiros. Por outro lado, correndo para o general Dutra, os remanescentes do Sigma não fazem senão escolher o candidato da reação, o homem que promete ser o continuador do Estado Novo, o nome que melhor representa a mentalidade autoritária que o integralismo encarnava e procurou impor ao nosso povo. A espantosa declaração de apoio ao sr. Dutra estampada na imprensa pelos teuto-brasileiros do Paraná, de Santa Catarina revela-nos o verdadeiro conteudo fascista que assumiu ultimamente, e de modo alarmante, essa candidatura.

* * *

Em relação aos comunistas, tudo o que se poderá dizer já foi dito por um homem de bem, lutador que Prestes encontrou a seu lado nas horas mais difíceis, caráter cuja inteireza não poderia ser posta em dúvida pelo ditador da "linha justa": o sr. Silo Meireles. Dêsse não poderão os fanáticos do partido comunista dizer que pertence à "canalha trotzquista", que é um "vendido ao capital colonizador", que é um "provocador tipicamente fascista" e outras adaptações ridículas do seu código internacional de insultos.

Silo Meireles já advertiu a Luiz Carlos Prestes do absurdo de sua estranhíssima política de "união nacional" realizada por um partido comunista que acabou isolado de tôdas as correntes democráticas e ocupado, tão somente, em hostilizar a única candidatura democrática existente no país — a de Eduardo Gomes. Com isso, outra coisa não fazem os comunistas senão ajudar a causa da candidatura Dutra, que é a candidatura nazi-integralista.

Em última análise, pois, vermelhos e verdes se acham cooperando no mesmo sentido, o de impedir que Eduardo Gomes, o democrata provado, que antes de ser govêrno, lhes restaurou as liberdades perdidas, venha a ser o chefe da nação brasileira, eleito no grande plebiscito de hoje.

* * *

E' a resposta a essas maquinações contra a causa democrática que o povo brasileiro vai dar daqui a pouco, na hora da urna. Sabemos que a vitória no pleito caberá, sem a menor sombra de dúvida, ao maior-brigadeiro. Mas precisamos meditar no caráter plebiscitário dêste pleito e coroar essa vitória com os resplendores de uma apoteose, consagrando o nome de Eduardo Gomes, não como o do chefe de um partido ou de uma aliança de partidos, mas como o do autêntico e supremo lider da Libertação Nacional.

FAZ-SE PROVA DE IDENTIDADE PELA COMPARAÇÃO DE ASSINATURAS

O presidente do Superior Tribunal Eleitoral telegrafou aos presidentes de todos os Tribunais Regionais comunicando que devem ser aceitos como provas de identidade perante as mesas eleitorais, os salvo condutos com retratos, fornecidos por autoridade policial durante o ultimo Estado de Guerra, atestados de pessoas idoneas com firma reconhecida com retrato, ficando a aceitação desses documentos ao criterio do presidente da Mesa eleitoral, procedendo o presidente na conformidade do art. 45 e seus paragrafos das Instruções para as eleições.

NÃO E' PRECISO EXIBIR CARTEIRA DE IDENTIDADE

Comunica o ministro da Justiça que a lei não exige a apresentação da carteira de identidade no ato de votar. Para a prova de identidade poderá o eleitor apresentar, em caso de duvida, o confronto entre a assinatura nas listas de comparecimento e a que constar do titulo de eleitor. Desta forma se evitará, sem exigencias legais, a fraude de votarem uns por outros.

ONDE VOTAM OS AVIADORES

Na sobre loja do edificio do Ministerio da Aeronautica, no Campo dos Afonsos e na Base do Galeão, estão instaladas as mesas onde deve votar o pessoal militar da Aeronautica que deva permanecer no local de serviço.

ATENÇÃO, ELEITORES DA 7.ª ZONA — TRES MESAS PARA OS AVIADORES

AOS ELEITORES DA 7.ª ZONA

Comunica o Juiz eleitoral da 7.ª Zona:

1º) — As Seções Eleitorais ns. 55, 56 e 57 funcionarão na Av. 28 de Setembro, 337, e não no numero 737 como foi publicado por engano;

2º) — A Seção n. 70, que funcionaria no posto da Inspetoria do Trafego, situado á Av 28 de Setembro, 338, passa a funcionar no n. 351 daquela mesma Avenida (Escola Equador, fundos do edificio principal).

3º) — As Seções numeros 107 e 108 deverão funcionar na Escola Duque de Caxias, á rua Marechal Jofre, 74 (e não na rua José Higino n. 416, Colegio Batista, foi como publicado por engano);

4º) — As Seções ns. 132, 133, 134, 135 e 136 funcionarão respectivamente no Tijuca Tenis Clube (rua Conde de Bonfim, 451), as duas primeiras; no saguão do Cinema Carioca (Praça Saenz Pena), a terceira; na Avenida 28 de Setembro, 380, a quarta, ou seja Posto da Light, e no saguão do Cinema Olinda (Praça Saenz Pena) a quinta.

Todas essas são Seções criadas em tempo legal, mas mudadas de locais por conveniencia de serviço e maior comodidade dos eleitores;

5º) — Os eleitores das Forças Armadas que estiverem em serviço de guerra fora do país mas com direito ao voto, podem, como de Lei votar perante quaisquer Seções, sendo porém aconselhavel que de preferencia procurem votar perante as Mesas das Seções ns. 133 e 136; devem tambem procurar as referidas Seções, preferencialmente, os eleitores cujos nomes estiverem omitidos ou errados nas folhas de votação divulgadas e que tenham direito a voto nos termos do artigo 61 da Lei Eleitoral. As Seções ns. 134 e 135 se destinam especialmente á tomada de votos dos eleitores a serviço da Light em transporte, tais como, motorneiros, motoristas, condutores, trocadores, fiscais.

U. D. N.

Para Deputado Federal:

Amoacy de Niemeyer

Eleição dos Senadores

As chapas para senadores podem constar de dois nomes de diferentes partidos, mas só escritas á maquina ou impressas.

VITIMAS DOS LEÕES

UMA ALDEIA ITALIANA EM PANICO

ROMA 1 (U.P.) — As tropas aliadas e italianas apoiadas por carros blindados, incursionaram os arredores da pequena aldeia de Rubiera, depois que nove leões haviam escapado da mesma, atacando varias pessoas. Dessas, três foram mortas, enquanto que varias outras ficaram seriamente feridas. Os leões, juntamente com vinte macacos e uma hiena, fugiram de um trem que descarrilara entre Bolonha e Milão, desastre que redundou na morte de um passageiro e em ferimentos para varios outros.

UM ROMANCE FAMOSO QUE E' UMA PROFECIA!

E' esta obra admiravel uma epopéia burlesca da humanidade, em que o egrégio ANATOLE FRANCE faz a critica de instituições, vaidades, preconceitos e ilusões da linhagem humana. Inclusive seu gêenio adivinhou um fim para o mundo, muito semelhante com os terriveis vaticinios que governantes e cientistas vêm espalhando, após a tremenda experiência da bomba atômica.

Este romance extraordinario que maior cifra de edições alcançou em França, do qual se têm impresso centenas delas em outras linguas, foi agora conscienciosamente vertido para a nossa por ELOY PONTES.

Um esplêndido volume, com mais de 300 páginas de copiosa leitura, elegantemente apresentado, com artistica sobrecapa em côres, do pintor Jan Zach.

Cr$ 25,00 — Nas Livrarias

Atendemos pedidos pelo Serviço de Reembolso Postal, sem aumento de preço e livre de porte.

CASA EDITORA VECCHI LTDA. — Rua do Resende, 144 — Rio de Janeiro

A apuração começará segunda-feira

A apuração das eleições começará ás 13 horas de segunda-feira.

Amanhã mesmo todas as urnas serão transportadas para a Camara dos Deputados, onde funcionarão as juntas apuradoras.

REPUBLICA

FONE 22-0271

3.ª FEIRA — Na téla ás 19 horas No palco, ás 21 horas, inicio da temporada de — verão —

BOMBARDEIO DE GARGALHADAS

com os notaveis artistas EMA DE OLIVEIRA (em fados comicos) — XEREM e DE MORAIS (caipiras) — OLIVINHA CARVALHO (Severinha) — REGINA HELENA (a sambista tropical) acompanhada por PIRANHA — IRMÃOS CARMONA (acrobatas)—GUALTER (sapateador) — BALLET REPUBLICA GIRLS — Orquestra sob a regencia do maestro FREDERICO VALERIO e

— Na téla —

***Dorothy Lamour* em**

A FAVORITA DOS DEUSES

Reportagens Cinédia n. 28

Sábados, Domingos e Feriados, sessões a partir de 2 horas

Palco: ás 4, 7 e 10 horas

POLTRONA Cr$ 5.00

Espetaculos familiares

Embora longe da Patria, estão com o Brigadeiro

VOTO SIMBOLICO DOS BRASILEIROS, ORA EM BUENOS AIRES

Os brasileiros residentes em Buenos Aires enviaram ao brigadeiro Eduardo Gomes o seguinte telegrama:

"Brasileiros, atualmente residentes cidade de Buenos Aires, impossibilitados, por disposição lei eleitoral, cumprir dever civico pleito amanhã, afirmam nesta mensagem solidariedade sua fé vitoria ideais democraticos tão bem representados por vossa excelencia".

OS SIGNATARIOS

Assinaram esse telegrama os srs. Raul Ribeiro da Silva — Armando Proto — Carlos Eduardo Pais Barreto — Clotilde Fonseca Pais Barreto — Rafael Proto — Paulo Costa Pereira — Albertina Fonseca — Afranio de Melo Franco — Lucilio Haddock Lobo — Sergio Correia da Costa — Zazi Aranha Correia da Costa — Carlos Eugenio Campos Velho — Cacilda Rautt Campos Velho — Adriano Ramalho de Oliveira Amorim — Vera da Rocha Miranda de Amorim — Lidia Besouchet — Lucia Monteiro de Barros — Dias Martins — Gemina Pereira de Melo Franco — Alberto Alves de Lima — Guiomar Garcia — João de Oliveira Garcia — Maria Helena Costa Pereira — Alfredo Orfali — José Pereira Mendes — Fausto Amaral Sampaio — Palmerina de Oliveira Garcia — Augusto Mena Barreto — Leonardo Campos Velho — Francisco Humbreto de Lima — Valdemiro Dutra Mendes — Luisa de Lima Mendes — Nair Roque — Americo Casabuena — Elzira Mota Casabuena — Alberto Casabuena — Rita Pereira — Dante Corradini — Maravilha Carmona — Ildefonso Heinze — Noemia da Silva Lobo — Ismar Guimarães de Sousa — Frederico Reindl — João F. Griener — Auria Griener Varjão — David H. Orton — Poly Correia — Valter Seremberg — Rubens da Silva Gudolle — Irma Silveira Gudolle — Daniel Worms Laffont — Pedro Gianetti — Rubens Vidal — Afifo Jorge — Vicente Lima Coimbra — Nelson Gomes de Sousa — José Luis dos Santos — Estrella Benzaquen Chaya — Guido Arnaldo — Eugenio Lauer — Ursini Biacay — Bento Scaglia — Julio Pereira de Souza.

Perderam o voto em Caxambu

NÃO PODERÃO VOTAR HOJE OS JOGADORES PAULISTAS

O Superior Tribunal Eleitoral relatou, ontem, o pedido do sr. João Lira Filho, presidente do Conselho Nacional de Desportos, no sentido de que possam votar os jogadores de futebol paulistas que se acham em Caxambu' embora estejam inscritos em outra circunscrição.

O relator do pedido, que na vespera fora indeferido por não ser reconhecido o diretor dos Desportos de São Paulo, reconheceu o novo solicitante, como dirigente de uma autarquia subordinada ao Ministerio da Educação, porém, não tomou conhecimento do pedido, que deverá ser feito aos juizes eleitorais das zonas em que se alistaram os jogadores, com a faculdade de recurso ao Tribunal Regional.

Cuidado com as cedulas falsas!

Preste bastante atenção na sua cedula, eleitor. A campanha inescrupulosa de maus brasileiros fez lançar pela cidade numerosas cedulas falsas, com o fim de anular seu voto. Cuidado, portanto: verifique bem, antes de votar.

VOTE COM O "DIARIO CARIOCA" VOTANDO NO BRIGADEIRO

e, para Deputado Federal, em

DANTON JOBIM

RECORTE AS CEDULAS NA 5.ª PAGINA

Anunciar é aumentar os negocios

Assim como a música, o perfume nos traz recordações e, quasi sempre, saudades. O aroma de "Maysfino", o pó de arroz das mulheres de gosto requintado, além de conservar a beleza da pele e realçar o seu frescor, é envolvente, evocador e suave. Deixe que o perfume de sua pele seja sempre tão lembrado quanto a sua propria beleza, usando o pó de arroz "Maysfino", na nuance adequada ao seu tipo de mulher bonita. Junto á linda embalagem, a senhora encontrará uma pluma e um lenço de seda para o seu uso pessoal.

O talco "Maysfino" - em oito tonalidades e o mesmo perfume sedutor - é apresentado em elegantes caixas, providas de esponjas em veludo americano, legitimo, em côres diferentes.

Pó de arroz "Maysfino" - perfumes inebriantes e oito tonalidades, destacando-se Pêcego - a cor de sensação, é acondicionado em caixas modernas e elegantes, em tres tamanhos, acompanhadas de uma delicada e finissima esponja em legitimo veludo de seda, americano, em côres diversas.

Maysfino

A VENDA NAS BOAS CASAS DO RAMO

Diario Carioca

S. A. DIARIO CARIOCA — Diretoria: Horacio de Carvalho Junior presidente; Danton Jobim, secretario; J. B. Guimarães gerente

PRAÇA TIRADENTES 77 — Telefones: Direção: 22-8028 e 22-1788. Secretaria: 42-5571. Redação: 22-1559; Gerencia: 22-3085; Publicidade: 22-8018; Oficinas: 22-0824

NUMERO AVULSO: Cr$ 0,40; aos domingos Cr$ 0,50. Por avião Cr$ 0,60. Assinaturas: anual Cr$ 90,00; semestral Cr$ 50,00

SUCURSAIS: — São Paulo rua Xavier de Toledo 84 1º and. tel. 4-0896; Belo Horizonte rua da Bahia 919 tel.: 2-0768; Curitiba rua [illegible] 220.

ANO XVIII — 2—XII—1945 — N. 5.353

A nossa opinião

DUTRA QUER DIZER 'ANAUÊ' E 'SIEG HEIL'

Na edição de hoje desta folha o leitor encontrará duas notas que bastariam por si mesmas como orientação para o grave ato de escolha que os brasileiros devem realizar neste dia historico: a nota do Arcebispo do Rio de Janeiro esclarecida pela entrevista e o telegrama do presidente da Liga Eleitoral Catolica e o anuncio do Partido de Representação Popular publicado num jornal de Curitiba.

A primeira desfaz por completo a exploração subalterna que, para fins eleitorais, se realizou em torno de uma antiga condecoração concedida pelo Santo Padre Pio XII ao antigo ministro da Guerra. De acordo com o que se procurou fazer crer ao eleitorado catolico mais desatento ou menos esclarecido o Papa, condecorando-o com o que se dizia ser a mais alta condecoração da Santa Sé, havia manifestado indiretamente sua preferencia senão seu apoio ao antigo candidato dos interventores, atual candidato dos integralistas.

Conforme a nota arquiepiscopal, a distinção nada tem a ver com o candidato e muito menos com a candidatura, de vez que é anterior a um e outra, dirigindo-se tambem, não ao sr. Eurico Gaspar Dutra, cidadão particular, cuja candidatura aliás acaba de ser recomendada pelo partido da Maçonaria, — mas apenas ao ocupante ocasional do Ministerio da Guerra de então por gentilezas protocolares por ocasião de sua visita de inspeção ás nossas tropas na Italia. De acordo com a entrevista do embaixador Acioli, a maior autoridade da Liga Eleitoral Catolica, como seu presidente, além de ser este o motivo determinante do ato papal, — ordem concedida é a mais comum de todas as distinções conferidas pela Santa Sé, sendo portanto justamente o inverso do que, em materias-pagas nos jornais, se assoalham de má fé: a mais alta condecoração do Vaticano.

Pelo telegrama que o presidente da LEC, já aí juntamente com o seu secretario geral, sr. Alceu Amoroso Lima, o mais acatado lider do laicato catolico em nossa terra, passou a todos os diretorios estaduais da Liga recomenda-se a todos os catolicos que não se deixem influenciar por tais manobras. Não vai além a recomendação, pelo excessivo cuidado de isenção no pleito. Na verdade, porém, o que o telegrama e os desmentidos oficiais pelas mais altas figuras do catolicismo brasileiro, dignitario da Igreja e lideres do seu laicato sugerem aos catolicos esclarecidos é uma atitude de repudio á candidatura que assim age e o candidato que esta ação endossa, procurando dela beneficiar-se. O desembaraço, a desfaçatez, o cinismo com que se procurou tirar proveito á custa de um equivoco proposital em torno do Santo Padre, de uma deliberada deturpação de um ato da Igreja, mostram de que estofo moral é feita a gente que assim procede e que confiança podem merecer dos catolicos os que assim se utilizam de uma falsa fé para mercadejar votos esquivos de cidadãos dignos e desprevenidos.

* * *

O anuncio eleitoral do Partido de Representação Popular, denunciando insofismavelmente sua nítida filiação ao Integralismo, já comprovada aliás desde a vespera em reportagem desta folha, e mais sua decorrencia direta de Hitler e seus comparsas europeus, constitui a contra-prova do que significa na verdade a candidatura Eurico Dutra.

Aquelas invocações ao "bem amado Adolf Hitler", ao "injustiçado Benito Mussolini" e aos "imortais generalissimo Francisco Franco e Salazar" seguidas de "anauês" e "sieg heils" afrontosa ás cinzas dos brasileiros mortos para varrer da face da terra estas sobrevivencias brutais do paganismo germanico, num simples anuncio dos candidatos do "partido", entre os quais se inclui, para o posto supremo, o nome do general Eurico Gaspar Dutra denunciam de maneira definitiva a origem e o destino da candidatura do antigo ministro da Guerra da Ditadura, um dos dois unicos generais de divisão aliás solidarios e responsaveis pelo golpe de 10 de novembro.

Eurico Dutra seria a continuação do golpe fascista que constituiu a maior das traições jamais feita á Nação. Seria mais: seria a subordinação ao fascismo internacional, a Hitler, cuja morte não significa eliminação. A Hitler, que condecorou o general Dutra pelos "relevantes serviços" que este lhe prestou num cargo-chave do governo brasileiro.

Que ninguem cometa, pois, por ignorancia, este crime contra o Brasil. Quem o fizer, faça-o consciente e arque com as consequencias de sua traição á democracia e á patria.

O Sigma e as eleições

Os eleitores do general Eurico Dutra ainda têm o tempo necessario para refletir e pensar seriamente sobre os destinos do Brasil. Admitindo-se, mesmo que todos eles se dispusessem a votar naquele candidato por uma questão de consciencia civica, por uma questão de convicções e de fôro intimo, circunstancias, sem duvida, respeitaveis, um acontecimento de ultima hora seria o suficiente para que tudo aquilo vacilasse e lhes indicasse um novo rumo: o apoio oficial dos integralistas ao general Eurico Dutra.

Pensem bem os eleitores do P S D. Não se trata, no pleito de hoje, de se eleger, simplesmente, um candidato. Trata-se de assegurar o ritmo da democracia brasileira, perturbado durante quase oito anos de ditadura fascista do Estado Novo.

Os antigos "camisas verdes" arregimentados sob a bandeira do P R P não prestigiam o general Dutra, pelo fato de apreciarem as qualidades desse militar ou estarem de acordo com o seu programa. O que eles pretendem é um governo que não lhes crie dificuldades e lhes favoreça com um clima capaz de permitir as suas premeditadas façanhas de assaltar o governo e instaurar no Brasil um regime de força e de atrofia das liberdades.

É para isso que chamamos a atenção dos eleitores do general Eurico Dutra. Até a ultima hora, dentro da cabina, eles têm um minuto para refletir. Pensem no sigma, pensem, tambem, nos brasileiros mortos pelos nazistas, quando estes torpedearam os nossos navios, pensem, igualmente, nos "pracinhas" mortos nos campos de batalha, em defesa da liberdade.

Os Comissarios do Lloyd Brasileiro

Os comissarios do Lloyd Brasileiro acabam de entregar ao novo diretor dessa Companhia de navegação um bem fundamentado memorial referente á alimentação a bordo fornecida aos tripulantes. Nesse documento, os signatarios acentuam, em aspectos gerais, a precariedade dos recursos de que dispõem, pedindo, por isso mesmo, medidas prontas e salvadoras.

Era esperado nos meios maritimos e, em especial, nos do Lloyd, a iniciativa citada, de vez que o assunto, de há muito se vem agravando dia a dia, não obtendo, nunca, da diretoria passada a solução repetidamente solicitada pela classe.

Os comissarios, que são, a bordo, os dirigentes diretos daquela tarefa, fundamentaram nesse memorial os seus argumentos, demonstrando a insuficiencia da diaria em vigor, destinada a custear a alimentação da tripulação em geral. Frisam, ainda a obrigação que lhes é imposta de dar execução na integra aos cardapios oficiais, organizadas em 1937, época em que como todos sabem, o custo de vida ou melhor, o custo de generos alimenticios era de 200% menos do que é presentemente.

Trata-se de um problema premente de administração, que não pode deixar de merecer do comandante Fleming a melhor atenção. A culpa da insuficiencia de alimentação dos tripulantes não cabe, evidentemente, aos comissarios.

O problema é, portanto, um desses que devem ser enfrentados pela atual administração do Lloyd, pois essa situação não pode mais ser protelada.

Entre Eduardo Gomes e o integralismo ha um Rato

(Conclusão da 1ª pag.)

tores. Ali constituimos uma Comissão de Assuntos Politicos, da qual participei juntamente com Astrogildo Pereira e Caio Prado Jr., que estão hoje no Partido Comunista e, ao que parece, votarão em Fiuza; com Paulo Emilio de Sales Gomes e Paulo Zing, que estão na Esquerda Democratica; com Hermes Lima, candidato da Esquerda Democratica ao Congresso — e ambos votarão em Eduardo Gomes; com Prado Kelly, do Partido Republicano, e outros escritores, de diversa tendencia politica — todos anti-fascistas.

Ali redigimos e foi aprovada pela assembléia, num desafio á Ditadura, uma Declaração de Principios dos Escritores Brasileiros. Esta declaração constitui um compromisso de participação em todo esclarecimento democratico, e uma repulsa energica a todo movimento de fanatismo. Quem assinou essa declaração não pode, sem trair o seu compromisso, contribuir para que o povo seja enganado e conduzido a votar num aventureiro reacionario e ladrão.

FIDELIDADE A UM DEVER

Fiel á honra profissional do jornalista, que exige um elementar respeito á verdade, eu não poderia silenciar sobre um candidato, qualquer que ele fosse, ao verificar, com os meus proprios olhos, que esse homem é indigno de merecer a confiança dos seus concidadãos. Se o general Dutra não ilude ninguem, pois todos sabem que se trata de um reacionario quase primitivo, apoiado pelos integralistas, Yeddo Fiuza surgiu em nome de um partido de trabalhadores, prestigiado pelo nome de um homem que, em longos anos de prisão, se converteu em lider de grande parte do povo.

Além da responsabilidade que me cabe como signatario da Declaração de Principios dos Escritores e do dever que, como jornalista, tenho para com os meus leitores, outra circunstancia, de natureza pessoal, me impeliu a essa luta. E como seja essa uma circunstancia semelhante áquela que afeta tantos homens livres, neste país, ouso trazê-la a publico.

Muitos de nós, homens que hoje temos trinta anos, vamos votar pela primeira vez. Pouco aprendemos da prática democratica, mas por isso mesmo, porque não pudemos viver democraticamente, muitos amamos esse regime. Julgo-me autorizado a dizer que estamos dispostos a enfrentar, onde quer que eles se encontrem, os inimigos da democracia, que são os nossos. E o inimigo da democracia não é apenas um partido, o integralista, como não é apenas um governo, o de Getulio Vargas. Não sendo a democracia apenas um sistema de governo, mas toda uma concepção da vida, baseada na compreensão e na tolerancia, no respeito ao individuo e na satisfação do interesse das grandes massas populares, os seus inimigos encontram-se dentro de cada partido, a cada momento, e não basta que alguem se diga o mais democrata ou o mais amigo do povo, sendo necessario, sempre, demonstrar praticamente essa afirmação.

É nesse sentido que o lançamento da candidatura de Yeddo Fiuza é um ato profundamente anti-democratico. Anti-democratico em si mesmo. Pois não vimos o sr. Prestes procurar um candidato, á ultima hora por meio de conversações secretas, á revelia até da propria direção do seu partido, e muito mais ainda, das suas celulas de base? Não vimos o sr. Prestes comparecer ao Catete, ás ocultas, cinco dias antes do golpe de 29 de outubro, para articular com Getulio e Benjamin Vargas o golpe pelo qual o ditador iria eternizar-se, sob o pretexto de uma Constituinte manipulada pela propria ditadura? Não vimos a escolha de uma candidatura premiar, afinal, um nome que ninguem conhecia, sob o pretexto de que não interessa quem vai ser presidente da Republica, pois o que interessa é o Congresso? Neste caso, por que não votar no candidato que é anti-integralista declarado e tem possibilidades de vencer? Por que fazer um novo candidato, enfraquecendo a união das forças democraticas, desde as de direita até as de esquerda se essa nova candidatura apenas poderia fortalecer o candidato dos integralistas e dos remanescentes da ditadura?

Antes de me interessar pela pessoa de Yeddo Fiuza, interessou-me a significação profundamente anti-democratica da sua candidatura, tanto na origem quanto na sua finalidade. Nascida de um conchavo de chefões, a candidatura Fiuza tem, como resultado pratico, fortalecer a votação que os integralistas vão dar a Dutra.

ONDE SURGE O RATO

E' então que recebo, ainda imprecisas, as primeiras informações sobre a conduta de Yeddo Fiuza em Petropolis. As primeiras, tive-as de memoria, pois ali estive, ao tempo da Aliança Nacional Libertadora, á qual pertenci, pouco depois dos sangrentos acontecimentos que culminaram com a morte do operario Leonardo Candú, assassinado pelos integralistas da atual "Bandeira Raimundo Padilha".

Então saio a campo, em busca de outras informações. Nem mesmo pretendia publicá-las, pois não esperava ter, em tão pouco tempo, oportunidade de conseguir provas minuciosas e definitivas. Via crescer, graças ao restante prestigio pessoal de Prestes — que nada tem que ver com comunismo, socialismo ou o que quer que se possa chamar por esse nome, não passando de um equivoco, — o "bluff" de Yeddo Fiuza. Por mim, já sabia que Fiuza era um tratante, um simulador que buscava esconder-se sob a bandeira do comunismo para que os seus crimes pudessem ser depois atribuidos, não ao engenheiro Yeddo Fiuza, pessoalmente, mas ao Partido que ingenuamente se deixou conduzir para tão dolorosa situação.

Mas as provas começaram a aparecer-me, surgidas do povo. Trabalhadores do Departamento que Fiuza dirigiu até o dia imediato áquele em que Prestes converteu-o em simbolo do seu partido, traziam-me documentos, depoimentos, testemunhos irrecusaveis. Engenheiros, fornecedores, todos os que eu procurei, muitos deles impossibilitados de revelarem seu nome, forneceram-me fatos e indicações precisas. Convoquei um grupo de jornalistas e pusemo-nos a trabalhar — como trabalhamos no caso de Ernesto Feijó, cuja culpabilidade provamos, desmascarando os seus mandantes; como no caso da censura do D. I. P.; que revelamos em todos os seus detalhes; como no caso dos espiões nazistas Baarn e Markus, que aqui desembarcaram de bordo de um veleiro; como em outros casos em que temos trabalhado juntos, um pequeno grupo de homens animados pelo desejo de contar a verdade.

Para os dirigentes da campanha de Eduardo Gomes, como para a direção deste jornal e para a maioria do povo foi uma surpresa a revelação da infamia de Yeddo Fiuza. E posso mesmo dizer que, absorvidos pela campanha admiravel de Eduardo Gomes, não puderam colaborar, com um só documento que fosse, nessa desagadavel tarefa a que nos entregamos.

Para um homem que sempre respeitou a vida particular de quem quer que seja, e que não se julga palmatoria do mundo, nada mais desagradavel, realmente, do que esmiuçar a economia particular de um administrador. Mas não era o homem, nem mesmo o administrador, e ainda menos o engenheiro, o que estava em causa. O que está em causa — e continua em cheque — é a honra de um homem que, ladrão e mentiroso, tem a audacia de se fazer candidato á Presidencia da Republica, e ainda mais, em nome de um partido que é, ou devia ser, representante dos trabalhadores. A desonra pessoal e funcional desse homem, então, recai sobre o Partido que o protege e o apadrinha.

Foi então que trouxe a publico, com provas e documentos que tenho divulgados desde terça-feira passada, sem que até hoje se pudesse contestá-los, a vida administrativa e profissional do candidato Fiuza.

Dei a Luis Carlos Prestes todas as oportunidades. A oportunidade de retirar a candidatura de Yeddo Fiuza, num gesto nobre de quem corrige, a tempo, um erro que cobre de vergonha o seu partido. Sugeri ao governo que se desse andamento ao processo existente no Ministério da Viação contra o Rato Fiuza. E, ao mesmo tempo que continuava exibindo ao povo as provas que fui colhendo, propus publicamente a Prestes a constituição de uma Comissão Popular de Inquerito, na qual o meu principal representante seria o proprio advogado de Prestes, o sr. Sobral Pinto.

Do que foi a luta, estes dias todos estão lembrados. O "Rato" tornou-se conhecido em todo o Brasil. De um lado, o lider comunista Silo Meireles rompe com a orientação de Prestes, por causa de Fiuza. De outro, o lider catolico Alceu Amoroso Lima, do qual tenho divergido desde o meu tempo de estudante, envia-me um telegrama que ouso transcrever, porque, se muito me honra, mais ainda ha de honrar a inteligencia brasileira, que assim se mostra capaz de unir-se diante da infamia para fazer valer a voz da verdade inerme:

"Seus recentes artigos, coroados pelas palavras de ontem, no radio, o consagram como um dos maiores jornalistas brasileiros".

Não é o elogio que me deixa grato ao meu eminente adversario de idéias e companheiro de campanha. É a certeza de que não fiz uma campanha de sensacionalismo e sim um esforço de esclarecimento.

Mensagens de homens humildes, de comunistas e catolicos, de eduardistas e dutristas, de getulistas e apoliticos; de homens situados nos postos mais elevados da sociedade brasileira, e de jovens humildes; de "marmiteiros" e "granfinos" — para usar, ainda que seja uma vez, essa separação grosseira, que nada tem que ver com a famosa luta de classes, no entanto repetida por Prestes de acordo com interesses e desejos de um dos mais repelentes negocistas da ditadura; mensagens de encorajamento, de apoio e estimulo, vieram demonstrar-me que havia, instintiva, no povo brasileiro, a mesma repulsa que agora, diante de provas e documentos, tomava corpo e publicamente se exprimia.

No entanto Prestes, Fiuza e alguns fanaticos, obstinaram-se em levar até o fim a farsa que degenera em drama e já não faz apenas rir, faz tambem pensar. Em vez de contestar, insultaram. O Rato escondeu-se sob os pés de Prestes e este, olhando para o céu, finge não ver o rato que tem junto ao seu sapato. Com a monotona repetição das mesmas mentiras — "candidato de união nacional", "candidato civil", "pobre e honesto engenheiro" — arrastam os trabalhadores a uma aventura sinistra.

Não ha duvida que conseguirão arrastar muitos. A democracia brasileira ainda não existe, e o que dela se possui em embrião, está desaparelhado para lutar, na praça publica, contra os seus inimigos. Os que estavam encarregados de encarná-la e defende-la cuidaram sempre que para isto bastaria a Policia Especial. Hão de saber, agora, que a democracia só se defende, praticando-a, preservando-a, num trabalho de aperfeiçoamento progressivo, incessante, militante, apaixonado.

Mas acredito que os trabalhadores que puderem livrar-se, por um momento que seja, da fascinação do prestigio pessoal de um caudilho, farão o seguinte raciocinio:

— Se Prestes indica Fiuza para nós votarmos, Fiuza deve ser um homem decente. Mas, como pode um homem decente ser publicamente acusado sem se defender? Com certeza as provas que esse jornalista apresenta são falsas. Nesse caso é ainda mais facil demonstrar que elas são falsas".

E nem Prestes nem Fiuza demonstraram cois alguma.

Ao trabalhador politizado, aquele que sabe o que faz e o que diz, apresento a seguinte questão:

— "Entre Dutra e Eduardo Gomes, um deles vai ser Presidente da Republica, porque Fiuza, mesmo que tenha grande votação, não chegará a ser eleito. Se fôr Dutra o vitorioso, ele levará os integralistas paar o governo; levará Filinto Muller, Afonso de Carvalho, tudo o que ficou do nazismo. Se eu votar em Fiuza é menos um voto para Eduardo Gomes. Portanto, equivale a mais um voto para os integralistas de Dutra".

O ANTI-COMUNISMO DE EDUARDO GOMES

..Sim, ha essa questão: Eduardo Gomes não é comunista. Mas Fiuza tambem não é, e além de não ser comunista, tem um defeito que o trabalhador não póde perdoar: Fiuza é ladrão.

Diz Prestes que Eduardo Gomes é mais do que não-comunista, é anti-comunista. Roosevelt tambem era anti-comunista, e os comunistas votaram nele, quando havia perigo de ser eleito Dewey. Quando os comunistas americanos anunciaram que iam apoiar Roosevelt, o grande presidente declarou que não queria o voto dos comunistas, porque "o comunismo é anti-americano". Mas os comunistas, mesmo assim, votaram em Roosevelt, porque não queriam que Dewey fosse eleito.

A situação, hoje, é precisamente esta: Eduardo é anti-comunista e disse que o "comunismo é anti-brasileiro". Mas Dutra está apoiado pelos integralistas. Que fará um comunista, não querendo a vitoria dos integralistas? Votará em Eduardo Gomes.

Mas Prestes diz que não, que os comunistas devem votar... no Rato. Para que? Por que?

Se Fiuza é civil, nem por isso deixaria de se apoiar nos "generais reacionarios" para dar um golpe no povo, como fez o civil Getulio, em 1937. Se Fiuza é engenheiro, não soube construir estradas para o povo, no DNER. Se Fiuza é pobre, não parece pois pobre não tem 18 apartamentos, casas e terrenos, dinheiro nos bancos, socios e parceiros de uma quadrilha em plena atividade.

Resta, então, o caudilhismo de Prestes. A sua obstinação incuravel, o seu iluminismo que nada tem que ver com os trabalhadores, que não foram consultados para a escolha de Fiuza.

Essa atitude é caracteristica. Quem não a conhece? Aqui está Luiz Carlos Prestes e sua "linha justa", numa descrição fiel:

"Os crentes acompanharam-no. Não inquiriram para onde seguiam. E atravessaram serranias ingremes, taboleiros estereis e chapadas rasas, longos dias, vagarosamente, na marcha cadenciada pelo toar das ladainhas e pelo passo tardo do profeta... A sua insania estava, ali, exteriorizada. Espelhavam-na a admiração intensa e o respeito absoluto que o tornaram em pouco tempo o arbitro incondicional de todas as divergencias ou brigas, conselheiro predileto em todas as decisões. A multidão poupara-lhe o indagar torturante acerca do proprio estado emotivo, o esforço dessas interrogativas angustiosas e dessa introspecção delirante, entre os quais evolve a loucura nos cerebros abalados. Remodelava-o á sua imagem. Criava-o. Ampliava-lhe desmesuradamente a vida, lançando-lhe dentro os erros de dois mil erros.

Doente grave, só lhe pode ser aplicado o conceito de paranoia, de Tanzi e Riva. Em seu desvio ideativo vibrou sempre, a bem dizer exclusiva, a nota étnica. Foi um documento raro de atavismo.

A constituição morbida levando-o a interpretar caprichosamente as condições objetivas, e alterando-lhe as relações com o mundo exterior, traduz-se fundamentalmente como uma regressão ao estadio mental dos tipos ancestrais da especie.

Isolado ele se perde na turba dos neuroticos vulgares. Pode ser incluido numa modalidade qualquer de psicóse progressiva. Mas, posto em função do meio, assombra. E uma diátese e é uma sintese. As fases singulares de sua existencia, não são, talvez, periodos sucessivos de uma molestia grave, mas são, com certeza, resumo abreviado dos aspectos predominantes de mal social gravissimo. Por isto o infeliz, destinado á solicitude dos médicos, veio, impelido por uma potencia superior, bater de encontro a uma civilização, indo a historia como poderia ter ido para o hospicio".

Esse retrato do fanatismo que Prestes ainda inspira foi feito por Euclides da Cunha, em "Os Sertões" (pags. 150, 181, etc.) para descrever o fenomeno de Antonio Conselheiro.

Se cada voto para Yeddo Fiuza será um voto a favor do governo integralista de Eurico Gaspar Dutra, há ainda alguma coisa mais grave do que isto. Pois se Prestes tiver, com a votação em Fiuza, a prova de que pode contar com apoio de uma parte do povo a ponto de fazê-lo confiar num ladrão, num homem coberto de indignidade, num perseguidor de trabalhadores e mentiroso contumaz, covarde a esconder-se atrás de um partido, aventureiro a lançar-se no caminho dos homens dignos, então teremos — dentro de poucos meses — um golpe sangrento no Brasil, capitaneado por Prestes. Pois se ele sentir que não tem partidarios, e sim fanaticos, nada mais deterá a sua insania, nada modificará a sua predisposição para interpretar "caprichosamente as condições objetivas". E os trabalhadores irão pagar a culpa de Prestes, o erro de Prestes, a insensatez de Prestes. O seu erro, com Fiuza, é ainda maior que o seu erro com Benjamim Vargas, a 29 de outubro.

Cada voto em Fiuza, portanto, longe de demonstrar maturidade politica, virá demonstrar debilidade ideologica falta de compreensão politica e predominancia do fanatismo sobre a razão consciente. Pois um trabalhador honesto, digno, consciente, não vota num ladrão, covarde, mentiroso demagogo e aventureiro.

Considero encerrada esta campanha. Fiuza derrotado não me interessa senão como a qualquer outro leitor de reportagens de policia. Fiuza no dia 3 de dezembro, passará a interessar aos engenheiros encarregados do inquerito contra a sua incompetencia e deshonestidade administrativa. O que me interessava era o candidato, na desfaçatez com que mentiu ao povo.

Se a qualquer momento, porém, amanhã ou em qualquer tempo, Yeddo Fiuza ousar desmentir, pessoalmente, o que aqui tenho documentado em juizo ou por intermedio da Comissão Popular de Inquerito presidida pelo dr. Sobral Pinto, conforme sugeri, estou inteiramente á disposição do Rato. Não creio que ele o faça, pois se não fez como candidato demagogico não há de fazê-lo como candidato derrotado. E Prestes estará muito ocupado com a preparação do golpe — ou com a adesão ao novo governo que sairá das urnas, como fez em abril ao sair da prisão, e em outubro, ao sair da Embaixada.

Seja como for, as provas estão em meu poder. O inquerito, no Ministerio da Viação. A responsabilidade com Prestes. E a derrota, com o Rato.

Agora, tudo convenientemente explicado, dou por terminada a minha tarefa — ao menos por enquanto — e vou, como todos os anti-fascistas do Brasil, como o comunista Silo Meireles e o catolico Alceu Amoroso Lima, votar em Eduardo Gomes para presidente da Republica.

O Código da Propriedade Industrial

O atual governo precisa olhar, agora, para o Código da Propriedade Industrial, assinado pelo presidente deposto ao apagar das luzes do seu consulado. De fato, tal código foi publicado no "Diario Oficial", Seção III, de 29 de setembro ultimo, isto é, um mês antes da queda do ditador.

Certamente, o presidente José Linhares não permitirá que tal lei entre em vigor a 29 de dezembro como lá está estipulado, mas a revogará, tais são os absurdos nela contidos e que, entre outros males, causaria o de congestionar inutilmente o serviço do Departamento Nacional de Propriedade Industrial. É sabido que não se póde discutir o tal decreto, porque não foi publicado o ante-projeto para sugestões.

É muito longo o tal Código. Para mostrar o seu absurdo, basta citar a barafunda da classificação das marcas de fabrica, a exigencia de declarar "Industria Brasileira" em todas as marcas, recebimento de primeiras citações e apresentação de papeis em três vias tudo isso com efeito retroativo!

O atual ministro do Trabalho talvez ainda não conheça o Código. Para ele, entretanto, apelam os interessados, pois o artigo 221 determina a nulidade de todos os papeis, quando diz que o Código se aplica aos atos em curso. Ora, o efeito retroativo é arma fascista.

Consignações de aposentados

Os funcionarios aposentados que transigem com a Caixa Economica e IPASE, para consignação em folha, estão se sentindo prejudicados com uma medida tomada pela Diretoria da Despesa Publica, do Tesouro Nacional.

As averbações dos emprestimos contraidos por aqueles funcionarios são feitas na citada Diretoria. E, agora, foi deliberado, sem razão alguma que justifique, o adiamento das averbações de transações já despachadas pela Caixa Economica e pelo IPASE para o mês de fevereiro.

Isso redunda em tremendo prejuizo para os aposentados. São eles, na sua maioria, homens já velhos, carregados de familia, ganhando miseravelmente e que, para atravessar a vida como ela está atualmente, se vêem obrigados a recorrer a sucessivas reformas dos seus emprestimos.

Conhecemos varios casos impressionantes. Um deles é verdadeiramente clamoroso. Trata-se de um velho servidor dos Correios, cuja esposa se acha gravemente enferma. O que lhe paga o governo como aposentado, mal chega para comer. A necessidade de tratar e salvar o ente querido levou-o a recorrer á Caixa Economica. Tudo só depende da Despesa Pública. Mas, o sr. Paulo Lira tomou aquela medida que deve ser imediatamente revogada. E aqui deixamos o apelo daqueles funcionarios ao ministro Pires do Rio.

Manual do eleitor

Instruções para votar nas eleições de hoje

Afinal, vamos todos votar hoje. Após mais de dez anos o povo brasileiro volta a se manifestar sobre o destino do seu país, através do voto. Mas, depois de tanto tempo, sabe o eleitor ainda como se vota? E toda esta geração de menos de trinta anos, que nunca votou, como se comportará diante da mesa eleitoral? Por estas e outras razões, compilamos toda uma serie de informações que valerão por um manual do eleitor.

1 — A votação começará ás 8 horas da manhã e terminará ás 17.45.

2 — A votação se fará de acordo com a ordem numerica da senha que o eleitor apanhará com o secretario da mesa, tão logo chegue á seção eleitoral e mediante apresentação do titulo.

3 — Cumprido o disposto no item dois, o eleitor assinará a folha de votação, em duplicata, recebendo uma sobrecarta vazia, assinada pelo presidente.

4 — De posse desta sobrecarta, o eleitor se dirigirá á cabine indevassavel, onde colocará as suas cedulas ou votos dentro da sobrecarta, fechando-a em seguida. Para este efeito, o eleitor dispõe de um minuto de prazo.

5 — Em seguida, o eleitor se dirigirá ao presidente da mesa, que fará a verificação da sobrecarta, devolvendo-a, depois, ao eleitor que, de sua propria mão, fará a colocação na urna.

6 — Por fim; o titulo será rubricado pelo presidente da mesa, retirando-se o eleitor.

DISPOSIÇÕES FINAIS

7 — O eleitor não é obrigado a votar nas tres eleições — de presidente da Republica, de senadores e de deputados. Está na sua vontade exclusiva votar em todas ou em uma apenas, ou ainda, se quiser, votará em branco. Será, porém, um ato dos mais impatrioticos.

8 — O eleitor já deve levar consigo as cedulas, porquanto é proibido fazer distribuição delas em qualquer seção eleitoral ou mesmo nas suas imediações.

9 — Convem tambem que o eleitor leve consigo a carteira de identidade, no caso em que surja qualquer duvida sobre sua identidade.

10 — Se até as 17 horas e 45 minutos o eleitor não tiver sido ainda chamado, deve colocar sua senha na mesa, permanecendo á espera da chamada.

11 — Se, por um motivo qualquer, não funcionar a mesa em que devia votar, o eleitor pode votar na seção mais proxima, desde que pertença á mesma zona eleitoral.

12 — Convem o maximo cuidado com as cedulas, que não devem conter emendas, rasuras ou outros sinais quaisquer, a fim de que o voto não seja anulado.

BANCO DE CREDITO PESSOAL S. A. — DESCONTA A 6-7-8 e 9 %

PARTIDO REPUBLICANO

(Seção do D. Federal)

LIBERDADE, JUSTIÇA, CONFIANÇA

Como votar no pleito de 2 de Dezembro

1 — Escolha nesta página os seus candidatos e recorte as respectivas cédulas: uma para Presidente, outra para Senadores, outra para Deputados 2 — No ato de votar, a 2 de Dezembro, encerre essas tres cedulas no envelope que o Presidente da Mesa Eleitoral lhe entregar, devendo isso ser feito na cabine indevassavel 3 — De volta da Cabine, exibido o envelope fechado á Mesa, deposite-o na urna 4 — Cuidado, ao recortar as cedulas, para não recortar fragmentos dos dizeres das cedulas vizinhas, pois a existencia de qualquer sinal da cedula anula o voto

Para Presidente da Republica

Major Brigadeiro Eduardo Gomes

Para Presidente da Republica

Major Brigadeiro Eduardo Gomes

Para Presidente da Republica

Major Brigadeiro Eduardo Gomes

Para o Senado Federal

Augusto Pinto Lima e F. Solano C. da Cunha

Para o Senado Federal

Augusto Pinto Lima e F. Solano C. da Cunha

Para o Senado Federal

Augusto Pinto Lima e F. Solano C. da Cunha

PARA A CAMARA DOS DEPUTADOS
PARTIDO REPUBLICANO
MARIA EUGENIA CELSO

PARA A CAMARA DOS DEPUTADOS
PARTIDO REPUBLICANO
ALFREDO MONTEIRO

PARA A CAMARA DOS DEPUTADOS
PARTIDO REPUBLICANO
ARTHUR HENOCH DOS REIS

PARA A CAMARA DOS DEPUTADOS
PARTIDO REPUBLICANO
AUGUSTO FREDERICO SCHMIDT

PARA A CAMARA DOS DEPUTADOS
PARTIDO REPUBLICANO
AURELIO SILVA

PARA A CAMARA DOS DEPUTADOS
PARTIDO REPUBLICANO
CARLOS A. BRANDÃO MARTINS DE OLIVEIRA

PARA A CAMARA DOS DEPUTADOS
PARTIDO REPUBLICANO
CLEMENTINO FRAGA

PARA A CAMARA DOS DEPUTADOS
PARTIDO REPUBLICANO
DANTON JOBIM

PARA A CAMARA DOS DEPUTADOS
PARTIDO REPUBLICANO
ERNANI SOARES PEREIRA

PARA A CAMARA DOS DEPUTADOS
PARTIDO REPUBLICANO
FRANCISCO A. RODRIGUES DE SALLES FILHO

PARA A CAMARA DOS DEPUTADOS
PARTIDO REPUBLICANO
JOSÉ BARRETTO FILHO

PARA A CAMARA DOS DEPUTADOS
PARTIDO REPUBLICANO
JOSÉ FERNANDES CARNEIRO

PARA A CAMARA DOS DEPUTADOS
PARTIDO REPUBLICANO
N. G. DE ARAUJO JORGE

PARA A CAMARA DOS DEPUTADOS
PARTIDO REPUBLICANO
MARIO BULHÕES PEDREIRA

PARA A CAMARA DOS DEPUTADOS
PARTIDO REPUBLICANO
PAULO SEABRA

PARA A CAMARA DOS DEPUTADOS
PARTIDO REPUBLICANO
RAPHAEL CORRÊA DE OLIVEIRA

PARA A CAMARA DOS DEPUTADOS
PARTIDO REPUBLICANO
VICTOR ESPIRITO SANTO

TEATRO RIVAL

HOJE — As 20 e 22 horas — ULTIMO DOMINGO
da maior gargalhada do ano!...

"A AMIGA DA ONÇA"

ALDA GARRIDO na pele de uma endiabrada creada faz miserias!...

Dia 7 — "VOTE EM MIM, DONA XANDOCA"
Uma interpretação maxima de ALDA GARRIDO
e sua Companhia

HOJE não haverá Vesperal
Soirée as 20 e 22 hs.

Copacabana

EDIFICIO ALBION

OBRA A TERMINAR DENTRO DE POUCOS MESES

APARTAMENTOS, com frente para a Av. Atlantica, contendo:

- 3 salas, sendo a de visitas e jantar ligadas por uma grande varanda.
- 4 grandes quartos.
- 2 banheiros
- Bar
- Copa
- Cozinha
- Armarios embutidos
- 2 quartos para empregados
- 1 deposito para malas.

APARTAMENTOS com frente para a Rua Domingos Ferreira, contendo:

- 1 saleta
- 1 grande sala
- 3 bons quartos, sendo um com varanda
- Banheiro
- Copa.
- Cozinha
- Quarto de empregado.

VENDEMOS: os ultimos apartamentos disponiveis facilitando se a entrada a vista e o restante a longo prazo

Informações sem compromisso

Na Seção de Vendas — 2.° andar

Banco Hipotecário Lar Brasileiro S. A

RUA DO OUVIDOR N.° 90

Telefone: 23 1825

COMPANHIA INTERNACIONAL DE CAPITALIZAÇÃO

RESULTADO DO SORTEIO DO DIA 30 DE NOVEMBRO DE 1945

Realizou-se antes de ontem em presença do Fiscal do Govêrno o sorteio de amortização de titulos desta Companhia, tendo sido sorteadas as seguintes OITO combinações:

Combinações sorteadas:

Y E D
K L P
J C N
F W Q
B C V
A L L
N G S
M E F

Os portadores de titulos em vigor contemplados são convidados a receber o reembolso garantido, na séde da Companhia, à

AV. NILO PEÇANHA, 12. 6.° ANDAR
RIO DE JANEIRO

Não esqueçam o pagamento das mensalidades! Em caso de interrupção reabilitem imediatamente os seus titulos.

É suficiente pagar duas MENSALIDADES para revigorar o mesmo e evitar a perda do direito sôbre o sorteio e salvar as suas economias.

STOZEMBACH & CO. SUCESSORES DE LECLERC & CO.

AGENTES OFICIAIS DA PROPRIEDADE INDUSTRIAL
AVENIDA RIO BRANCO N. 26-A — 9° ANDAR
EDIFICIO UNIDOS

Encarregam-se de contratar e promover o fornecimento do novo selecionador de café em côco, privilegiado pela Patente de invenção número 23.103 e respectiva Patente de Melhoramentos n. 25.562, das quais é concessionario ALVARO DE OLIVEIRA MACHADO.

Olhe a vida com bons olhos...
Colírio MOURA BRASIL

SARNA
COCEIRA
FRIEIRA
ALIVENE

LEIA HOJE
DEBATE
Um semanario popular

(Entrevista de YEDO FIUZA e comentarios)
"A L. E. C. não tem candidato!" — entrevista do sr. Hildebrando Accyoli
"BOMBA ATOMICA NO INTEGRALISMO" — entrevista com o general Góis Monteiro!
"PASSE DE MAGICA" a SUPERINTENDENCIA DA MOEDA E DO CREDITO"
PEÇA AO SEU JORNALEIRO
"DEBATE"
o grande semanario popular
PREÇO Cr$ 1,00

SECRETARIO
LUGAR DE FUTURO

Importante firma, com grande movimento precisa de um serio e desembaraçado, com experiencia para assistente da Diretoria. Bom ordenado e grandes possibilidades futuras. Escrever para o n.° 716 na portaria deste jornal dando todas as informações. Reserva assegurada

É DÊSTE ÓTIMO ÓLEO PARA AUTOMÓVEIS

- TEXACO MOTOR OIL é o óleo que dá ao motor de seu carro o máximo de proteção.
- Lubrifique-o com TEXACO MOTOR OIL e seu carro ainda servirá bem... por muito tempo.
- Para o chassis TEXACO MARFAK. Para transmissões e diferenciais TEXACO THUBAN.

TEXACO
30 ANOS A SERVIÇO DO BRASIL

STOZEMBACH & CO. SUCESSORES DE LECLERC & CO.

AGENTES OFICIAIS DA PROPRIEDADE INDUSTRIAL
AVENIDA RIO BRANCO N. 26-A — 9° ANDAR
EDIFICIO UNIDOS

Encarregam-se, juntamente com a COMPANHIA UNITED SHOE MACHINERY DO BRASIL, estabelecida na Cidade de São Paulo, Estado de São Paulo, de contratar e promover o fornecimento das maquinas de cose calçado, dotadas do aperfeiçoamento privilegiado pel Patente de invenção n. 26.198, da qual é concessionaria a dita Companhia.

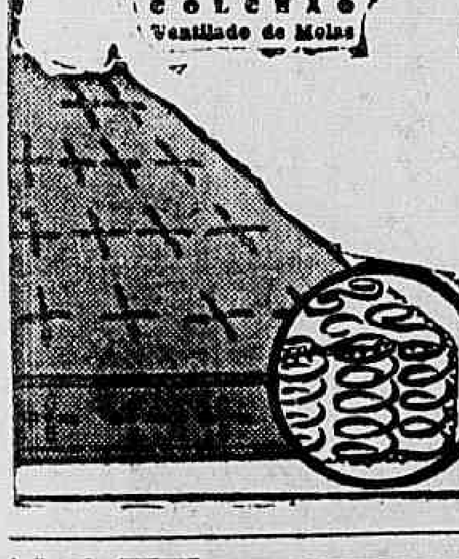

FLORIDA

DURMA MELHOR NUM COLCHÃO VENTILADO DE MOLAS CONTINUAS
LOJA:
R. SANTA CLARA, 75-B - (Copacabana)
FONE: 27-5009
Fábrica:
R. Catete, 214 - Fundos
Fone: 25-5995

SOFÁ-CAMA

Estofamento a "Façon"
ACABAMENTO EM "BOURI
PARA TODOS

ate 1,30 da madrugada
LIVROS, DISCOS, PRESENTES, PERFUMES, QUADROS, ARTES e CURIOSIDADES
VICTOR
CINELANDIA
"VISITE O NOSSO NOVO E COMPLETO DEPARTAMENTO DE PERFUMARIA"

CINEMAS — ELEIÇÕES
AVISO AO PÚBLICO

A EMPRESA LUIZ SEVERIANO e a COMPANHIA BRASILEIRA DE CINEMAS comunicam ao distinto publico que os seus cinemas só começarão a funcionar, hoje, a partir das 16 horas, a fim de dar aos seus auxiliares a mais completa liberdade de cumprirem o exercicio do voto

HOJE PRIMEIRA SESSÃO AS 4 HORAS, NOS CINEMAS
PLAZA, PARISIENSE, OLINDA, ASTORIA RITZ
STAR, COLONIAL, PRIMOR, HADDOCK LOBO,
MASCOTE E POPULAR

EDIÇÃO DE HOJE
16 PÁGINAS

Diario Carioca

NÚMERO AVULSO
50 Centavos

ANO XVIII — RIO DE JANEIRO — DOMINGO, 2 DE DEZEMBRO DE 1945 — N. 5.353

HESS LEVARIA PARA A ALEMANHA JORGE VI

A GUERRA CIVIL NA CHINA

Um grupo de democratas propõe a mèdiação

CHUNGKING, 1 (De George Wang, correspondente da United Press) — Um grupo de líderes democraticos exortou hoje á mediação na guerra civil na China, pedindo ao mesmo tempo a retirada dos exércitos nacionalista e comunista da Mandchuria. Os delegados ao proximo Conselho Consultivo expressaram que são partidarios da mediação internacional em disputa intestina e mostraram-se contrarios ao acantonamento de tropas estrangeiras em qualquer país no territorio chinês, especialmente durante a guerra civil.

De acordo com a proposta forças policiais dirigidas pelo governo de coalisão local mantivesam a ordem na Mandchuria depois da retirada das tropas soviéticas. Os proponentes disseram que um dos principais propositos seria a postergação da partida das tropas russas, em violação do tratado sino-soviético, segundo o qual a retirada seria adiada. Outro objetivo seria a liberdade do "jovem marechal" Chan-Suen-Lang, que teve importante participação no sequestro, há varios anos, de Chiang-Kai-Shek.

RETIRADA DAS TROPAS SOVIETICAS

Anunciou-se oficialmente por outra parte que o atraso, durante um mês, até três de janeiro proximo, da retirada das tropas russas da Mandchuria, permitirá aos funcionarios do governo chinês cumprir a missão que lhes foi designada "antes da partida dos sovieticos". O comunicado oficial diz que a modificação de datas obedece ao proposito de "permitir que os funcionarios chineses enviados para encarregar-se da administração e as tropas do governo chinês cheguem até que se ultime a retirada das tropas soviéticas".

A Agencia Central News diz que as tropas chinesas repeliram o ataque pelos comunistas chineses, ajudados pelos japoneses, contra a cidade de Paotow, no sudoeste da provincia de Suyan. O ataque começou na quinta-feira.

MAIS UMA SENSACIONAL REVELAÇÃO NO JULGAMENTO DE NUREMBERG

NUREMBERG, 1 (De Frederick Oeschner, correspondente da United Press) — O Tribunal de Responsabilidades resolveu hoje que Hess será julgado da mesma forma que os outros 19 reus. Os juizes das quatro nações acusadoras expressaram a opinião de que não existem razões para um novo exame medico de Hess, depois da melodramatica confissão de ontem, em que disse que havia simulado amnesia.

A United Press soube que Hess fez o vôo á Grã-Bretanha em 1941 para ver se conseguia regressar á Alemanha com o rei da Inglaterra com o fim de negociar com Hitler, antes do ataque nazista á Russia.

De acordo com os interrogatorios feitos parece que Hitler e os demais nazistas ficaram completamente surpreendidos com a partida de Hess e acreditaram que o mesmo não estivesse em seu juizo perfeito.

INDIGNADOS OS DIRIGENTES NAZISTAS

Os dirigentes nazistas ficaram hoje confusos ao ser informados de que Hess lhes havia enganado sobre a pretensa perda de memoria. Goering disse que "não é possivel, não pode ser certo".

Von Ribbentrop ficou boquiaberto e o almirante Doenitz, que na guerra anterior tambem simulou ter perdido a memoria e ficado com as faculdades mentais alteradas, afirmou: "Ele fingiu melhor do que eu".

Enquanto os advogados da defesa interrogavam o major-general Erwin Lahousen a fim de desvirtuar sua declaração de ontem sobre os assassinatos premeditados pelos nazistas, Hess ouviu atentamente, com a seriedade propria de quem está levando em conta que não mais está dissimulando.

LAHOUSEN INTERROGADO

Os advogados submeteram Lahousen a longo interrogatorio para demonstrar que o mesmo não estava tão estreitamente relacionado com o almirante Wilhelm Canaris, chefe do Serviço de Contra-Espionagem, como vinha alegando. Ontem Lahousen declarara que Canaris, secretamente, procurara sabotar as ordens de Hitler e do Estado Maior no sentido de assassinar os generais Weygand e Giraud e matar todos os politicos e prisioneiros russos, alem de fomentar a revolta na Ukrania para permitir o assassinio dos poloneses. O advogado de von Papen, por sua vez, obteve de Lahousen a declaração de que von Papen, falando com Canaris, opôs-se aos metodos violentos de Hitler. Acrescentou que Canaris considerava von Papen como capaz de uma influencia moderadora.

LAHOUSEN ATACA VON KEITEL

O interrogatorio foi tranquilo, sem ameaça de violencia, embora os defensores mostrassemse incomodados com Lahousen. Interrogado pelo defensor de Keitel o nazista Lahousen declarou, categoricamente, que o referido marechal, como chefe do Estado Maior não tolerava oficiais que não mostrassem obediencia céga em face de Hitler. O advogado de Keitel tratou de provar que seu constituinte e o Estado Maior opuzeram-se á utilização da Gestapo e da Policia de Segurança na campanha polonesa. Lahousen respondeu afirmando que o "Estado Maior objetou certos atos da Gestapo e da Policia de Segurança". Em resposta á pergunta do advogado para que explicasse a razão da não repetição de tais fatos, Lahousen disse que a unica explicação era de que as coisas se sucediam tão rapidamente que o caso Weygand ficou relegado.

Finalmente Lahousen declarou não saber se a ordem para eliminar Weygand e Giraud partira de Keitel ou de Hitler. O advogado de Keitel, em seguida, afirmou que a ordem de marcar a fogo os prisioneiros russos foi um "terrivel engano". Lahousen destacou desconhecer que Ribbentrop procurara retificar a ordem e sustentou que o ex-ministro do Exterior ordenara a sublevação na Ukrania para os fins de assassinato dos poloneses.

COCKTAIL OFERECIDO A' IMPRENSA — A "Revista do Comercio", que tem como diretor o sr. Daudt d'Oliveira e cujo primeiro numero sairá no proximo dia 5, ofereceu sexta-feira ultima um cocktail á imprensa. A' festa, que teve lugar na redação da propria revista, á rua da Candelaria 9, 13º andar, compareceram não só jornalistas nacionais e estrangeiros como tambem figuras representativas das classes produtoras. A fotografia acima mostra um flagrante da referida festa

Mudou-se a 70.ª Secção da 7.ª Zona

Solicita-nos o presidente da 70ª Seção Eleitoral da 7ª Zona avisar aos interessados que de acordo com nova deliberação do Juizo Eleitoral a referida seção será instalada numa dependencia terrea (fundos), da Escola Equador, á Avenida 28 de setembro, n. 351, e não á mesma Avenida n. 338, onde fôra primeiramente localizada.

Local de votação e automoveis

Da Legião 5 de Julho recebemos o seguinte comunicado:

"Como a indicação do local onde devem votar os eleitores é agora feita pelos numeros dos titulos e só ontem foi publicada a relação destes, não havendo tempo para comunicações individuais, em carta aos eleitores, pede-se ás pessoas interessadas que compareçam á séde da Legião Civica 5 de Julho, á Avenida Nilo Peçanha, n. 12 a fim de obter as informações que desejarem.

Pede-se aos proprietarios de automoveis, que queiram auxiliar a fiscalização das eleições de 2 de dezembro, que se inscrevam na séde da União Democratica Nacional, á Avenida Nilo Peçanha, 12 — sobre-loja — ou na União Democratica Nacional do Distrito Federal".

ULTIMO DIA!!!
Da mais sensacional revista politica do ano ! ! !
Trunfo é espadas!
de JOAQUIM MAIA
Aviso — Hoje não haverá vesperal
Á noite duas ultimas representações ás 19,45 e 22 horas da arrebatadora revista 100 por cento politica!!!!
Hoje – Ultimos espetaculos – Hoje
Uma revista que ficaria em cena mais 6 meses se não fossem as eleições que se realizam hoje!
Em ensaios — FOGO NO PANDEIRO
Revista politica carnavalesca de ARY BARROSO e J. MAIA com a estréia de DERCY GONÇALVES

DIA 7 – Sexta-feira
Um espetaculo que assombra o mundo!!!
UMA VIAGEM AO INFERNO
Uma visão deslumbrante de lenda, luxo, misterio e fantasia pelo mais famoso dos magicos em todos os tempos!!!
CHANG!!!
UM ESPETACULO DIFERENTE!!! UM ELENCO INTERNACIONAL!!!
BILHETES A' VENDA

Teatro JOÃO CAETANO

CASA VARGAS

uma idéa feliz!
CASA VARGAS
Magníficos Radios e Radiolas
Inigualavel e variadissimo sortimento de
DISCOS

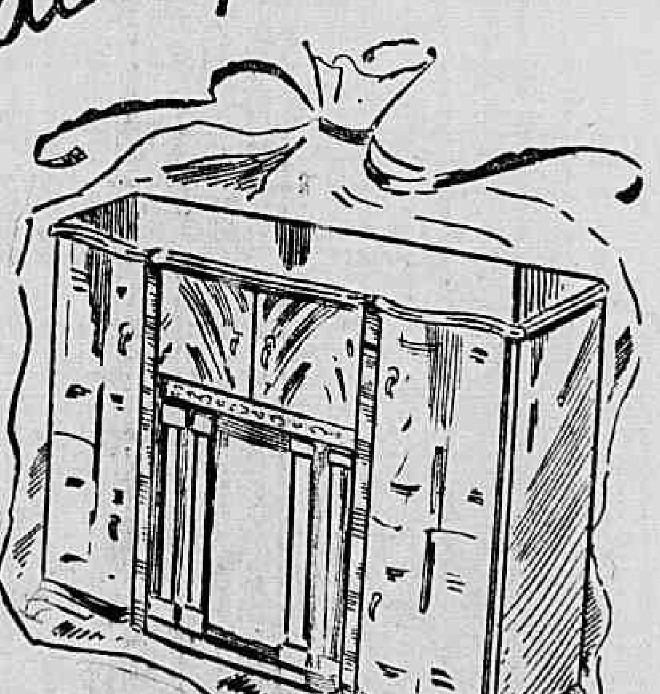

OBJETOS DE ARTE
Interessantes sugestões para presentes
Material eletrico em geral

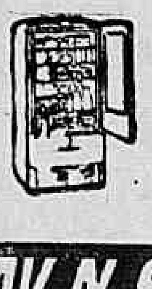

Estamos esperando a nossa importação de excelentes
REFRIGERADORES — 1946
ABERTO DE DIA E NOITE
AV. N. S. COPACABANA, 25-A - T. 47-2202

PARATODOS

2 Seção

Diario Carioca

8 PÁGINAS

ANO XVIII — RIO DE JANEIRO — DOMINGO, 2 DE DEZEMBRO DE 1945 — N. 5.353

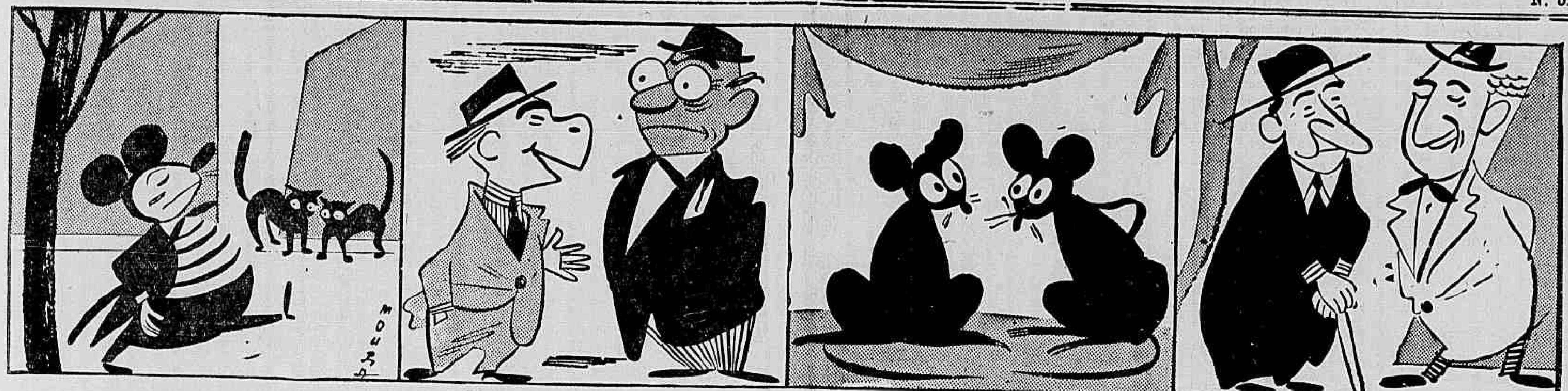

— Veja come está importante.
— E' claro. Fizeram-no candidato á Presidencia da Republica...

— Pois eu voto no Fiuza!
— Não é possivel. Ele é um rato.
— Por isto mesmo. Sou da Sociedade Pretetora dos Animais.

— Não acha que é muito humilhante para nós chamar a este Fiuza de rato?

— Não creio que Prestes conseguiria pôr o Fiuza na "linha justa". O homem sempre viveu fora dos trilhos.

SAIBA COMO SE CONTARÁ O SEU VOTO

Havendo 17 deputados pelo Distrito Federal, os votos do eleitorado carioca se dividirão por 17 nomes. A Lei Eleitoral estabeleceu então o "quociente eleitoral", que se obtem dividindo o numero de votos apurados pelo numero de deputados. Supondo que votem no Distrito Federal os 500.000 eleitores qualificados, temos o quociente eleitoral igual a 29.411 votos ou seja, por aproximação, 30.000. Quer isto dizer que, para um partido eleger um deputado, esse partido deve contar 30.000 votos e terá tantos deputados quantas vezes 30.000 votos lhe forem atribuidos. Se obtiver 150.000 votos,

QUOCIENTE ELEITORAL E QUOCIENTE PARTIDÁRIO

Eleição dos eleitos — Trinta mil votos garantem a eleição do deputado — Conselho inspirado na sinceridade mais pura

por exemplo, terá feito 5 deputados.

QUOCIENTE PARTIDARIO

Mas o partido apresenta 17 candidatos e não consegue fazer os 17, está claro. Então, como se escolherão os seus representantes? Pelo quociente partidario. Quer dizer: se o partido obteve quociente eleitoral para eleger 1 candidato, é preciso verificar qual dos 17 aproveitará a vaga. Ela caberá ao que contar maior numero de votos com o seu nome em 1º lugar e que se chama cabeça de chapa. Os deputados que contarem maior numero de cabeças de chapa serão classificados em ordem, dentro da chapa do partido, para preencher as cadeiras obtidas pela legenda partidaria.

O VOTO

A votação para o partido é a que se realiza pelo simples fato do eleitor colocar no envelope uma cedula com o nome do partido de sua preferencia. A regra, pois, é cada eleitor tomar a cedula do seu partido e inscrever nela o nome de um só candidato de sua preferencia. Escolha na chapa do seu partido um nome pelo qual tenha simpatia, no qual tenha confiança de que será um bom representante. A chapa deve ser impressa ou datilografada mas é preferivel conseguir a chapa impressa, tomando-a com um representante do partido, que tambem mereça confiança. Nós mesmos já divulgamos exemplos de cedulas erradas. Na cedula não pode haver nenhum sinal a tinta. Se houver, ela estará inutilizada.

SUAS CHAPAS

As chapas que aconselhamos são as seguintes: Para presidente da Republica, major brigadeiro Eduardo Gomes. Para senadores, Hamilton Nogueira e Augusto Pinto Lima. Para deputado federal, Partido Republicano, Danton Jobim. Acreditamos sinceramente que estamos dando um bom conselho.

Quem não anuncia se esconde

PENICILINA

COPACABANA - IPANEMA - LEBLON

DR. MARIO DE CAMPOS — Aplica com ou sem internação — Clinica Medica — Doenças de Senhoras

Consultorio Av. Ataulfo de Paiva, 1004

Ap. 204 — Residencia Av. Ataulfo de Paiva, 1004 Ap. 201 TEL. 47-2266

Votará com o Brigadeiro

O sr. Alexandre Barreto, professor catedratico do Colegio Militar, enviou ao brigadeiro Eduardo Gomes o seguinte telegrama:

"Rogo licença vossa excelencia participar respeitosamente egregio candidato presidencia da Republica que votarei dia 2 de dezembro nome imaculado Eduardo Gomes, por que o considero como a mais poderosa alavanca da liberdade, que soube demolir a obra de mistificação de 10 de novembro de 1937".

Votai no Brigadeiro

APEL ODE UM LIDER SINDICALISTA

OS VINTE E SETE MIL TRABALHADORES DA LIGHT DEVEM CERRAR FILEIRAS, AMANHA, COM O BRIGADEIRO

Osvaldo Maia, lider sindical da Light, apela para que todos os trabalhadores da Companhia, que são 27.000, no Rio, e 29.000, em São Paulo, votem no Brigadeiro.

Eduardo Gomes defenderá a liberdade sindical, o direito de gréve, a taxa unica de 5 por cento para as caixas de pensões e outras conquistas sociais, que o seu programa e o seu passado nos asseguram.

Abono de emergencia para os servidores das autarquias

Os esclarecimentos prestados pelo ministro da Fazenda — A vida encareceu 645 °/°, até junho

O ministro Pires do Rio, titular da Fazenda, instado pelos jornalistas, prestou, na noite de ontem, as seguintes esclarecimentos com referencia ao abono de emergencia concedido aos servidores das autarquias:

"O pessoal das autarquias tambem deve receber um abono de emergencia. Enquanto o custo de vida continuar a crescer, por efeito da inflação monetaria, terão de ser aumentados os salarios, vencimentos e soldos. Tal aumento, de necessidade e de justiça, deverá cessar quando se restabelecer o equilibrio entre as remunerações e o custo da vida, pela estabilidade do poder de compra do cruzeiro quando a inflação monetaria fôr estancada. Essa inflação monetaria se processa desde 1933, muito antes da guerra, desde quando o custo da vida começou a crescer, conforme revelem os indices, que o Serviço da Estatistica publica mensalmente, e que o relatorio do Banco do Brasil publica anualmente, mas aos quais devemos dar muito maior publicidade, a fim de que os brasileiros todos se possam instruir sobre "a causa predominante, se não a unica", no dizer do proprio D. A. S. P., do encarecimento da vida. Ligando a elevação do custo da vida á quantidade crescente de papel-moeda emitido pelo Governo, ligando o efeito á causa, o publico perceberá, na observação dos algarismos que medem a massa do meio circulante e dos que são indices do custo da vida, a verdadeira causa dos males da inflação, males que foram maiores no Brasil do que na Inglaterra e nos Estados Unidos. A inflação, no dizer de um economista, é o paraiso dos que vivem de lucros e o inferno dos que vivem de seu proprio trabalho, remunerado em moeda que a inflação desvaloriza dia a dia. O remedio desse mal acha-se no aumento dos salarios, vencimentos e soldos. Remedio que todos devem receber, e não seria justo que os servidores do Estado nas autarquias fossem dele privados. No que possa depender de autorização do Governo, as autarquias deverão providenciar para que todos os seus trabalhadores recebam um abono de emergencia, com fim semelhante ao proporcionado aos funcionarios federais pelo Decreto n. 12 do mês corrente".

UM QUADRO ESCLAREDOR

Juntamente com a exposição do ministro da Fazenda, foi apresentado o seguinte quadro, sobre a oscilação do custo de vida:

	ANOS	Meio Circulante V. total em Cr$ 1 000	Indices do custo da vida
	1938	4.825	341
	1939	4.971	350
	1940	5.185	363
	1941	6.647	406
	1942	8.238	453
	1943	10.981	503
	1944	14.462	590
VIII—	1945	16.210	(x) 645

(x) até junho.

A situação do comércio e as restrições bancarias

A Liga do Comercio apoia a politica do ministro da Fazenda — Uma comissão para organizar um memorial

Na ultima reunião da Liga do Comércio do Rio de Janeiro, presidida pelo sr. Artur Martins Sampaio, o consultor juridico dessa entidade, sr. Armando Martins de Freitas, usou da palavra fazendo comentarios em torno da situação bancaria.

Salientou o orador, referindo-se ao Decreto-lei n. 7.293, de 2 de fevereiro de 1945 o caracter totalitario do regime deposto. Disse ser esse decreto nada mais nada menos que a disciplina ditatorial da moeda num regime de finança bancaria dirige-se. Prosseguindo disse que, "em seis meses apenas foram extintas as operações de redesconto de banco para banco. A Superintendencia da Moeda e do Crédito passou a entesourar 8 por cento dos depositos efetuados nos bancos; elevou-se afinal, para 8 por cento a taxa de redesconto e aumentaram-se, como de justiça, os salarios dos funcionários bancarios". Afirmou que, em lugar, a Ditadura combater a inflação, a Ditadura no seu discricionismo só soube emitir, emitir sempre, aumentando assim o custo da vida cada vez mais. Espera o Consultor Juridico da Liga do Comércio do Rio de Janeiro, que a experiencia e o patriotismo do atual ministro da Fazenda façam com que o mesmo tome medidas imediatas as quais muito poderão melhorar a situação financeira do país. Cita como prova a instrução n. 8 da Superintendencia da Moeda e do Crédito, autorizando a venda de ouro pelo Banco do Brasil, até o montante de Cr$ .. 300.000.00 e acrescenta: "Representa, sem duvida, tal determinação, uma providencia eficaz para sanear o nosso meio circulante, a par do proposito obstinado do governo de não efetuar emissões."

O orador terminou o seu discurso dizendo que esperava que a Liga do Comercio do Rio de Janeiro, não perderia o ensejo de trazer, como sempre, o seu inestimavel contingente de colaboração, preconizando a respeito do assunto as medidas que forem aconselhaveis.

Após ligeira discussão em que tomaram parte os srs. Walter Lemos de Azevedo e Julio Bueno Horta Barbosa, com relação ao assunto, ficou aprovado que a Liga do Comercio, por intermédio do seu Consultor Juridico, examinaria detalhadamente o caso e depois, em memorial, encaminharia ao ministro da Fazenda um demonstrativo da real situação do comercio e da industria, em face das restrições bancarias.

Ainda para tal fim foi nomeada uma comissão composta dos srs.: Ricardo Xavier da Silveira, Paulo Rodrigues Alves, Humberto da Justa Menescal, Etiene Paul Richer e o Consultor Juridico da Liga.

O povo grita: **NÓS QUEREMOS...**

CARUSO & FONSECA Ltda.

PRAÇA TIRADENTES, 44 - RIO DE JANEIRO, Fone 42-4672

Aspecto do Comicio Permanente em frente á Sapataria Beverly

Maysfino

O Talco e Pó de Arroz

que a Senhora procurava está novamente ao seu dispor nas boas casas do ramo. Um produto da Perfumaria Maysfino, de J. Santos.

Rua Maia Lacerda, 169 — Tel.: 22-4055

TEATRO

CONFIRMADA A DATA DE ESTRE'IA DE CHANG NO RIO

Está definitivamente assentada a data de estréia no teatro João Caetano do "magico" chinês Chang.

O ilusionista de fama mundial, que depois de percorrer, realmente, toda a Europa, América, Asia e parte da Oceania vem realizar no Rio uma temporada de trinta dias, programará no teatro da Praça Tiradentes revistas fantasticas de montagem verdadeiramente sensacionais. Inaugura sua temporada a 7 de dezembro, ás 20,15 horas.

A MENTIRA TEATRAL

O dr. Massot vai voltar ao S. N. T.

VOCE SABIA

que Luiz Peixoto vai ser hoje eleito deputado?

COISAS QUE INCOMODAM

As novas criticas "queremistas" das revistas anunciadas.

O FILME DE HOJE

S. JOSE' — "O idolo do povo" — Valter Pinto.

O CARTAZ DO DIA

SERRADOR — "Adoravel mentirosa", comédia, ás 20 e 22 horas.

FENIX — "Vestido de noiva", comédia, ás 21 horas.

GLORIA — "O meu nome é doutor", comédia, ás 20 e 22 horas.

RIVAL — "A amiga da onça", comédia, ás 20 e 22 horas.

JOÃO CAETANO — "Trunfo é espadas", revista, ás 20 e 22 horas.

RECREIO — "Canta, Brasil", revista, ás 20 e 22 horas.

O COMENTARIO DA NOITE

— O ilusionista Chang que visitou a Europa, América e a Asia, porque não foi á Africa? — indagava o Paulo Orlando ao Rubem Gil.

E o diretor de publicidade do João Caetano respondeu:

— Com medo das onças.

Diario Astrológico

Hoje 2 — Aparentemente o domingo de hoje é de apreensões e incertezas. Todavia as posições planetarias indicam remodelações beneficas. Amanhã será tambem de bons auspicios.

ACONTECERA' HOJE E AMANHA, AO LEITOR:

A seguir damos as favorabilidades ou não de hoje e amanhã, com horas e numeros razoaveis para os leitores nascidos em quaisquer dia, mês e ano dos periodos abaixo:

PARA OS NASCIDOS:

ENTRE 22 DE DEZEMBRO E 20 DE JANEIRO: — Nervosismo, habilidade literaria e exitos sociais. 6, 8 e 24; 789, 816 e 915. (hs. e ns.)

— Disposição e gosto para tudo que é honesto. Sucessos sociais. 10, 11 e 12, 621, 711 e 803. (hs. e ns.)

ENTRE 21 DE JANEIRO E 18 DE FEVEREIRO: — Oposição pela manhã, a tarde será favoravel financeiramente. 12, 19 e 20; 759, 867 e 921. (hs. e ns.)

— Sagacidade e grandes projetos financeiros. 1, 2 e 3; 111, 120 e 138. (hs. e ns.)

ENTRE 19 DE FEVEREIRO E 20 DE MARÇO: — Triunfo social, grande poder de convicção e surpresas agradaveis. 17, 21 e 22; 920, 983, 992. (hs. e ns.)

— Energia, agressividade e negocios de pequena monta. 18, 19 e 23; 180, 208 e 581. (hs. e ns.)

ENTRE 21 DE MARÇO E 20 DE ABRIL: — Pensamentos originais, energias perdidas, a tarde será melhor com conquistas amorosas. 5, 14 e 23; 612, 702 e 810. (hs. e ns.)

— Desapontamentos com amigos e parentes. Exito nos negocios. 6, 16 e 24, 208, 307 e 406. (hs. e ns.)

ENTRE 21 DE ABRIL E 20 DE MAIO: — Discussões politicas e acontecimentos violentos. 18, 19 e 20; 45, 55 e 65. (hs. e ns.)

— Negocios bem encetados com probabilidade de lucros em futuro próximo. 9, 10 e 11; 27, 28 e 38. (hs. e ns.)

ENTRE 21 DE MAIO E 20 DE JUNHO: — Pendencias destrutivas e graves fatalidades. 6, 8 e 10; 33, 53 e 64. (hs. e ns.)

— Desapontamentos com parentes e amigos em torno de politica e empresas quimericas. A tarde será de sucesso. 16, 17 e 18; 43, 53 e 63. (hs. e ns.)

ENTRE 21 DE JUNHO E 22 DE JULHO: — Disposição aventureira, egoismo despropositado e crença da vitória do seu candidato.

— Ambição, espirito combativo e desgostos domesticos. 9, 17 e 18, 36, 53 e 63. (hs. e ns.)

ENTRE 23 DE JULHO E 23 DE AGOSTO: — Manifestação artistica e contentamento. Prepare o seu espirito para não sofrer com os resultados dos acontecimentos de hoje. 12, 13 e 14; 21, 31 e 41. (hs. e ns.)

— Obstinação na maneira de proceder e apego ás coisas e as idéias. 15, 20 e 21; 33, 34 e 44. (hs. e ns.)

ENTRE 24 DE AGOSTO E 22 DE SETEMBRO: — O ideal e o mundo são bons; os homens complicam, porém, você poderá realizar muita coisa aproveitavel hoje. 15, 17 e 19; 67, 71 e 82. (hs. e ns.)

— Maus negocios e precipitação. A tarde será mais agradavel; conquistas sociais e lisonjeiras. 12, 13 e 14; 22, 23 e 24. (hs. e ns.)

ENTRE 23 DE SETEMBRO E 22 DE OUTUBRO: — Simpatias com outro sexo e satisfação. 16, 18 e 20; 31, 36 e 47. (hs. e ns.)

— Idealismo e sorte nas especulações financeiras. 7, 9 e 11. (hs. e ns.)

ENTRE 23 DE OUTUBRO E 22 DE NOVEMBRO: — Possibilidades de êxitos para os namorados. Apreensões politicas infundadas. 6, 23 e 24; 24, 31 e 353. (hs. e ns.)

— Astucia nos negocios e preocupações sentimental. 7, 9 e 15; 70, 90 e 96. (hs. e ns.)

ENTRE 23 DE NOVEMBRO E 21 DE DEZEMBRO: — Dia propicio para iniciar viagem. 9, 15 e 18. 27, 68 e 91. (hs. e ns.)

— Sem grandes assuntos. 20, 21 e 22; 29, 30 e 31. (hs. e ns.)

De que depende a beleza dos olhos?

Certamente que a beleza dos olhos depende, em grande parte, do seu brilho e da sua transparência. Entretanto acontece que nem sempre olhos claros e puros nos deixam uma real impressão de beleza. Porque?... Porque lhes falta a moldura dos cilios longos, recurvos e sedosos. A sombra de pestanas escuras e fortes, os olhos ficam mais profundos e tentadores. Só o uso continuado do Cillon garante a beleza permanente dos cilios longos, escuros e sedosos.

"ERA UMA VEZ UM CALIFA"

HOJE, na "boite" do Posto 6.

Nesse "show" que é um sonho oriental de lirismo e emoção figuram os seguintes "astros" do canto e da dansa:

CARMEN BROWN, EILEEN O'BRIEN, EDITH DE SOUZA, EDSON LOPES, ELZA CARARO, ESTER ESVETLOVA, JIMMY UPSHAW, LIANA FUENTES e YOLANDA VARGA.

Abrindo o espetaculo, um ato variado com estes artistas:

ELSIE and CORDA, IRMÃOS QUEIROLO PAUL MEERES e ANDRÉ POUPON e QUATRO AZES E UM CORINGA

Atlântico

Aqui Lady Gayner e o almirante Dodsworth Martins (Foto "Sombra")

CINEMA

A partir de sexta-feira próxima, estará em exibição no Plaza "A Mulher que não sabia amar", filme que tem merecido uma grande preferencia do publico em suas anteriores apresentações. Quer na téla, quer no palco. Basta dizer que, depois de estar varios anos no cartaz de um teatro da Broadway, manteve-se varias semanas no nosso Parisiense. E' uma "feérie" cinematografica, filmada em tecnicolor, tendo por protagonistas Ginger Rogers, Ray Milland, Warner Baxter e John Hall.

"A Mulher que não sabia amar", deslumbrante féerie em tecnicolor que tem por principais interpretes Ginger Rogers e Ray Milland

"OS FILHOS MANDAM"

A temporada de 1945 teve a registar, em seu final, um grande sucesso, que foi o lançamento do filme "Os Filhos Mandam", no São Carlos, demonstrando-se a simpatia do publico pelos filmes falados em espanhol.

Aliás, o êxito é plenamente justificado pela interpretação dada aos seus papeis por Pepita Serrador e Arturo Garcia Buhr. E' uma peça aplaudida no radio, donde saiu para vitoriosa apresentação no teatro e afinal a consagração definitiva no cinema. Completa o programa do São Carlos um "short" denominado "O misterio de Madame Beatrice", apresentando a originalidade de ser o unico filme do mundo em que os artistas falam com o publico. Fred Lee, nosso colega do "O Globo", afirmou que esse programa permanecerá várias semanas no cartaz, o que merece crédito.

JUDY GARLAND NO METRO PASSEIO

Um conto romantico do correspondente estrangeiro e velho jornalista norte-americano Paul Gallico, intitulado "The Clock", foi transportado para o cinema por Vincent Minelli e se apresentará com o titulo de "O ponteiro da saudade" no Teatro Passeio. A interpretação de Judy Garland que aparece com Robert Walker por "partenaire", é considerado o mais feliz de quantas a excelente artista já apresentou.

"BEIJE ME, DOUTOR!

O Metro Passeio mantém atualmente no cartaz o filme de Van Jonson com Marilyn Maxwell e Gloria de Haven "Beija-me, doutor!". Lionel Barrymore tambem aparece. Nos Metros Tijuca e Copacabana está Wallace Berry em "O Rompe Nuvens".

JOHN CROMWELL E HARRIET PARSONS REALIZARAM

A critica e os espectadores têm distinguido com grande aceitação o filme "O seu Milagre de Amor", que os cinemas Plaza, Parisiense, Astoria, Olinda, Ritz e Star estão exibindo. Trata-se de um filme romantico, sentimental, realizado por Harriet Parsons, com John Cromwell na direção e um "cast" em que se destacam Dorothy MacGuire, Robert Young e Herbert Marshall.

Reuniões

SOCIEDADE DE OTO RINO LARINGOLOGIA DO RIO DE JANEIRO — Reunir-se-á sob a presidencia do dr. Davi Adler e secretariada pelo dr. Rubens Magalhães Cabral, no proximo dia 7 ás 20.30 horas, em sua séde, na Cruz Vermelha Brasileira, a Sociedade de Oto-Rino Laringologia do Rio de Janeiro, com a seguinte ordem do dia: 1ª parte — Expediente; 2ª parte — Casos clinicos: dr. Aristio Monteiro — Difteria do ouvido; dr. Silvio Melo — Um caso clinico; 3ª parte — Comunicação: dr. Davi Adler — Impressões sobre a cirurgia plástica na Inglaterra com projeção de diagnostico.

— A SOCIEDADE BRASILEIRA DE CULTURA INGLESA — Reune-se amanhã, ás 18.10 horas, o Grupo Coral.

Exposições

Exposição dos Artistas Plasticos do Partido Comunista, na Casa do Estudante.

EXPOSIÇÃO DE DESENHOS — INFANTIS no Ministerio da Educação.

— ROSALVO RIBEIRO no Museu N. de Belas Artes.

— NINA HARD na Galeria Askanasy, rua Senador Dantas 55.

— EUGENIO PFISTER na Galeria de Arte Classica, trav. Ouvidor, 36.

— TILDE CANTI na A. B. I.

— ARMANDO VIANA, na Galeria Montparnasse.

MENU DO DIA

Por Saint'Ange

ALMOÇO AJANTARADO:

Macarrão com gratin.

* + *

Chucrute com coteghino ou com paio. (1)

* + *

Salada de palmito.

* + *

Arroz com repolho.

* + *

Feijão verde.

* + *

Pudim de arroz com compota de maçã.

* + *

Baba de moça.

* + *

(1) CHUCRUTE COM COTEGHINO OU COM PAIO — Tome uma porção de chucrute já preparada, lave-a em diversas aguas e esprema-a bem, a fim de tirar-lhe o sabor pronunciado de vinagre e de sal e coloque-a dentro de uma caçarola ao fogo, adicionando-lhe uma colher de manteiga e alguns tomates partidos ao meio.

Depois de cosida a chucrute, retire do fogo e sirva-a com coteghino ou paio, que devem ser cosidos e mseparado. De preferencia para esta combinação, devem-se usar coteghino e paio fresco.

* + *

CEIA

Bolo Dinamarquês.

* + *

Cuscus de fubá mimoso.

* + *

Sandwiches de queijo. Nozes.

AMANHÃ

ALMOÇO:

Ensopado de vitela

* + *

Frango á caçarola.

* + *

Beringela recheada.

* + *

Gomos de tangerinas espelhados

* + *

JANTAR:

Sopa de cevada.

* + *

Palmito em hors d'oeuvres.

* + *

Pão recheado com linguiça.

* + *

Frango recheado com castanhas e ameixas.

Soufflé de queijo.

* + *

Cerejas em caida.

* + *

Filhós de pessegos.

Orbleu e Organdy

de BAZIN

Perfumes de alta classe! A venda em todo o Brasil

SABONETE

Vale Quanto Pesa

Grande — Bom e barato! A' venda em todo o Brasil

"Da semana, o "Quartier Latin" e pede a Deus pelo Brigadeiro"

Jacinto de Thormes

Houve na semana que passou, o cocktail da senhorita Vilma Vidal e da senhorita Heloisa Pinto de Oliveira tambem. Ontem na A.B.I. o professor German Elizalde patrocinou e acompanhou os seus discipulos a soprano Eslka Plofkin e o tenor Felipe Bambalache. Foi um recital de muito sucesso.

Foi realizada, tambem na A B I. a palestra da senhora Violeta Alcantara Carreiro de Torok, sobre Marcel Proust. Estavam presentes na sala de conferencias a senhora embaixatriz da França, a senhora Simon a embaixatriz Regis de Oliveira, o sr. e senhora Claudio de Souza, o sr. Michel Simon o sr. Genolino Amado, o sr. e a senhora Adolfo Alvim Menge o sr. e a senhora Raul Pedrosa a senhora Cardoso Martins, a senhora Nabuco de Castro, a sra. Leopoldo Stern, a senhorita Lucy Grandmasson, o embaixador Barros Pimentel, a senhora Michel Fournan, o major Cecilio Arruda Filho e outras pessoas. Foi verdadeiramente interessante a palestra da senhora Violeta Alcantara Carreiro de Torok.

Foi tambem nesta semana, realizado um cocktail oferecido pela "Revista do Comercio" (Problemas Economicos e Comerciais) que circulará no dia 10, pela primeira vez. Compareceram os srs José Lins do Rego, Frank Norael Rubem Braga senhora Nilda Bethem, João Daudt de Oliveira, Dante Costa, Newton Freitas, Evaldo Castro Roberto Marinho, Herbert Moses e a senhora Jane Braga. A nova revista virá enriquecer com documentos economicos e comerciais, os estudos sobre problemas da especie. Estou certo do seu sucesso, uma vez que o redator-chefe é o sr. Humberto Bastos.

E agora venho trazer a noticia de uma festa, segundo sei, uma grande festa, ainda em organização. Será provavelmente no dia 13 e trata-se de uma noite no "Quartier Latin", revivendo apaches midinettes, gigolettes e artistas. Será feita a mistura variada e colorida dos tipos dessa vida boemia e enviezada, gente que nós conhecemos vagamente, vimos num quadro, lemos que existem perdidos, num filme, numa peça mal encarada reconhecemos suas roupas, o feitão do cigarro cair do canto da boca, a caminhar cambaleante o jeito desajeitado de rir. São figuras de lenda quase para os que conhecem o velho Quartier Latin de livros e contos, fotografias e quadros. O Clube dos Caiçaras é bem o lugar para tal festa.

(Quando esta cronica estiver sendo lida por você amigo, provavelmente a fila ainda estará grande, o voto estará ainda no seu bolso e a luta, agora silenciosa, secreta e decisiva, estará se processando dentro da urna que você irá votar. E' um momento de tremenda tensão nervosa. Pinga o voto, mano, pinga... e pede a Deus pelo Brigadeiro!)

SOCIAIS

ANIVERSARIOS

Fazem anos hoje:

SENHORES: — Alberto Brito Pereira, diretor da Imprensa Nacional, coronel Pedro Pinho e coronel Alfredo de Oliveira Viana.

SENHORAS: — prof. Ada Gialhette; Djanira de Souza Muniz; Adalgisa Bethlen Ferreira da Cunha; Elvira dos Santos Lima e Laura Maria da Silva.

SENHORINHAS: — Terezinha Torres de Carvalho e Helena Peregrino Ferreira.

MENINA: — Maria José, filha do sr. Atila de Andrade e Flora de Souza Leão Andrade.

MENINAS: — Doria, filha do jornalista Djalma Maciel e da sra. Tecla da Costa Maciel e Leir, filha do sr. Pedro Alcides de Queiroz e da sra. Matilde de Queiroz.

Farão anos amanhã:

SENHORES: — Roberto Marinho, nosso confrade diretor de "O Globo", e Cide de Freitas Siqueira.

SENHORAS: — Léia Azevedo da Silveira; Altair Braga Lucena Morais e Francisco Queiroz.

CASAMENTOS

Realizar-se-á no proximo sabado, ás 17 horas, na igreja de São Jorge, o enlace matrimonial da senhorinha Guiomar Correia filha do sr. Sebastião Correia e da sra. Maria Correia, com o sr. José de Paiva Xavier filho do sr. Pedro Olimpio Xavier e Maria Eulalia de Paiva Xavier.

Paraninfarão a cerimonia religiosa, por parte da noiva, o sr. Oldemar Tavares e senhora e do noivo o sr. Americo Brasilico de Souza e senhora.

ALMOÇO

TURMA DE 1927 DO EXTERNATO PEDRO II — Para comemorar o 18º aniversario de formatura, os ex-alunos do externato do Colegio Pedro II, que concluiram o curso em 1927, reunir-se-ão num almoço de confraternização no dia 8, ás 13 horas, no salão de festas da Casa do Estudante do Brasil. Em poder dos drs. Valdir de Azevedo Franco, no edificio Candelaria — e do professor David Aarão Reis, na séde do externato do Pedro II, acham-se as listas de adesões.

COMEMORAÇÕES

Os bachareis da Faculdade Nacional de Direito da Universidade do Brasil, turma de 1941, festejarão o quarto aniversario de formatura, reunindo-se num jantar de confraternização a ter lugar, no dia 23 ás 20 horas, no salão de festas da Casa do Estudante do Brasil. As listas de adesões acham-se na livraria Odeon e na Corregedoria de Justiça, 4º andar do Fôro, com o dr Acacio Pereira Barreto.

— Os bachareis da turma de 1935, da Faculdade Nacional de Direito da Universidade do Brasil, para comemorarem o decimo aniversario de sua formatura, organizaram um programa, que terá inicio depois de amanhã, ás 10 horas,

(Conclue na 7ª pag.)

CARTAZ DO DIA

CINELANDIA

CAPITOLIO — (Passatempo): "Cabeça de Côco" (Comedia dos 3 patetas) "Pitoresco Patacuaro" (Viagem colorida) — "Boatos" (Miniatura) — "Madame Besouro" (Desenho colorido) — "Escuro Fatal" (Desenho) — A partir de 9 30 horas.

CINE SÃO CARLOS — "Os Filhos Mandam" (Filme Argentino) com Pepita Serrador.

IMPERIO — "Stela Dallas" com Barbara Stanwick.

METRO PASSEIO — "Beija-me Outra Vez" com Van Johnson.

ODEON — "Paixão Fatal" e "Mariposa Alegre".

PALACIO — "Wilson" com Alexander Knox.

PATHE' — "Casa de Bonecas" (Filme Argentino)

PLAZA — "O seu Milagre de Amor" com Dorothy Mc Guire e Robert Young.

REX — "Trinta Segundos sobre Toquio".

VITORIA — "Caprichos do Destino" com Ella Raines, 4 — 6 — 8 e 10 horas.

CENTRO

COLONIAL — "Cleopatra" e "Medo que Domina".

D. PEDRO — "Modelos" e "O Trem do Diabo".

ELDORADO — "Concerto Macabro".

FLORIANO — "Sua Alteza quer Casar".

IDEAL — "Explosão Musical".

IRIS — "O Fantasma de Canterville".

LAPA — "Sublime Alvorada" e "Nick Carter nos Tropicos".

MEM DE SA' — "Valdosa".

METROPOLE — "Café para Dois".

PARISIENSE — "O seu Milagre de Amor" com Dorothy Mc. Guire e Robert Young.

POPULAR — "Capitão Blood" e "A Rainha da Broadway".

PRIMOR — "Jornadas Heroicas" e "Medo que Domina".

S. JOSE' — "O Idolo do Publico".

CENTENARIO — "Ver te ei Outra Vez".

(COPACABANA)

AMERICANO — "A Setima Cruz".

ASTORIA — "O seu Milagre de Amor" com Dorothy Mc. Guire e Robert Young.

IPANEMA — "Um Farrista do Além".

METRO COPACABANA — "O Rompe Nuvens" com Wallace Beery.

PIRAJA' — "Sangue Sobre o Sol".

RITZ — "O seu Milagre de Amor" com Dorothy Mc. Guire e Robert Young.

RIAN — "Um Encontro nos Céus".

ROXI — "Caprichos do Destino" com Ella Raines.

BAIRROS

SÃO LUIZ — "Caprichos do Destino" com Ella Raines. 4 — 6 — 8 e 10 horas.

CARIOCA — "Caprichos do Destino" com Ella Raines.

AMERICA — "Sementes de Odio" com Frederic March.

METRO TIJUCA — "O Rompe Nuvens" com Wallace Beery.

OLINDA — "O seu Milagre de Amor" com Dorothy Mc Guire e Robert Young.

STAR — "O seu Milagre de Amor" com Dorothy Mc. Guire e Robert Young.

HADDOCK LOBO — "O Bom Pastor" e "O Medo que Domina".

BANDEIRA — "Hotel Berlim".

EDISON — "Ver te ei Outra Vez".

GRAJAU' — "Os Conspiradores".

GUANABARA — "Hotel Berlim".

SÃO CRISTOVÃO — "Valdosa".

POLITEAMA — "A Felicidade vem Depois".

JOVIAL — "Processando Doidos" e "Mocidade Destemida".

TIJUCA — "Sua Alteza Quer Casar".

VELO — "Processando Doidos" e "Mocidade Destemida".

VILA ISABEL — "Um Punhado de Bravos".

APOLO — "O Grande Fruto" e "Cow-Boy Apaixonado".

AVENIDA — "A Estirpe do Dragão".

MARACANÃ — "Laura".

FLUMINENSE — "Os Super-Homens" e "Lily a Teimosa".

CATUMBI — "Quarteto de Amor" e "O Encontro com o Passado".

GUARANI — "O Capanga de Hitler" e "Sherlock do Ar".

RIO BRANCO — "Amor de Perdição" e "Dois Contra o Mundo".

(CENTRAL)

TODOS OS SANTOS — "Estrela do Norte".

MEIER — "Assim é a Gloria" e "Bandido Fronteiriço".

ALFA — "Minha Mulher é um Anjo" e "Furia de Heróis".

COLISEU — "Idilio Perigoso" e "Aniversario de Man Seguro".

PARA TODOS — "A Rainha dos Corações" e "A Vingança do Homem Invisivel".

BEIJA FLOR — "Sangue Sobre o Sol".

QUINTINO — "Climax".

PIEDADE — "A Meia Luz".

MODERNO — "Santa".

MODELO — "Vivo para Cantar".

MADUREIRA — "Café para Dois" e "Emboscada no Vale".

(LEOPOLDINA)

SANTA HELENA — "Duas Garotas" e "Um Maroto".

ROSARIO — "A Cruz de Lorena".

RAMOS — "Pacto de Sangue".

PARAISO — "Adoravel Comica".

ORIENTE — "[illegible]".

PENHA — "[illegible]".

SANTA CECILIA — "[illegible] Querida".

ILHA DO GOVERNADOR

ITAMAR — "Mayerling".

RAIOS X

Exames radiologicos em residencia

Drs. Victor Côrtes e Renato Côrtes

Diariamente das 9 ás 12 e 14 ás 18 horas

R. Araujo Porto Alegre, 70-9.° andar

Tel. 23-5330

CONSULTAS Cr$ 5,00

Ondas curtas infra-vermelho Diatermia Ultra Violeta. Consulta especial Cr$ 20.00.

Policlinica São Jorge (Especialistas) das 9 ás 18 horas. Diretor dr. B. Batista. Rua Evaristo da Veiga, 16-8.º andar. Clinica Geral e criança, regime alimentar. Utero. Ovario (Hemorragias e inflamações) Glandulas internas Figado. Estomago. Ulceras. Intestino (Colite) Anus-Reto (Hemorroidas) Varizes. Coração (Hypertensão arterial) Reumatismo. Ouvido. Naris. Garganta. Partos. Tratamento sem dor e sem operação.

DORES NAS COSTAS, NO PEITO OU NOS RINS?

EMPLASTRO PHENIX

CINTA VERMELHA DE GARANTIA

BRIGADEIRO

DULCINEIA LOBATO PEREENSE

DULCINEIA LOBATO PARAENSE

Quem, contra o nosso sofrimento
se ergueu e lutou, primeiro?

— O Brigadeiro.

Quem, desde Copacabana,
encarnou o nosso Herói,
Amigo, Irmão, Companheiro?

— O Brigadeiro.

Quem, sem distinção de classe
de religião, sexo ou cor
serve a todo o Brasileiro?

— O Brigadeiro.

Quem levou, com o seu carinho,
a Mensagem da Esperança
ao Caboclo, ao Seringueiro?

— O Brigadeiro.

Quem, entre nuvens e estrelas,
com o Corredor da Vitória
se fez dos Céus garimpeiro?

— O Brigadeiro

Quem, rasgando os Céus da Pátria
se fez simbolo impoluto
da tua classe, marmiteiro?

— O Brigadeiro.

Quem, muito embora a inconsciência
das calúnias, das injúrias,
se manteve sobranceiro?

— O Brigadeiro.

Quem, no Brasil, entre todos,
levará nosso Futuro
à Glória do mundo inteiro?

— O BRIGADEIRO !!

NOTICIAS DOS ESTADOS

CAFÉ PARA A RUSSIA

A Federação dos Voluntários Cariocas, pelo seu presidente, dr. Benicio Setubal, dirigiu ao proletariado desta Capital a seguinte proclamação:

"Operários! Dentro de 24 horas tereis oportunidade de escolher livremente depois de 15 anos de ditadura, o homem que dirigirá os destinos de vossa pátria. É a hora de demonstrardes o vosso gráu de cultura cívica e do nome que constar do vosso voto depende o vosso futuro. Meditai bem antes de depositar na urna o voto que vale por uma sentença, não apenas para vosso julgamento, mas, para o julgamento de todos os brasileiros. Examinai a formação das outras correntes que disputam as eleições. Uma, se apoia no integralismo procurando reviver as vitórias de Hitler e Mussolini sôbre a liberdade, a decência do povo. Ela encampa todos os crimes da ditadura. Seu candidato foi condecorado pelo nazismo, armou com o seu apoio o golpe de Estado de 37 deu mão forte ao Estado Novo, subscreveu todos os atentados cometidos contra a democracia e hoje considera o apoio dos integralistas como um estimulo e uma honra, participando, assim, de um atentado contra a nossa dignidade, contra os sentimentos nacionais revelados na participação da luta armada contra a opressao no mundo inteiro. A segunda dessas correntes é a do comunismo ateu chefiado por um grupo amoicioso que pretende chegar ao poder apoiado numa propaganda escandalosa e falsa para estabelecer, em nome do proletariado, a sua ditadura pessoal implacavel. A classe operária é a sua vitima. Promessas magnificas são a sua arma. Agitações, o sangue e o dinheiro do proletario são o tributo que exigem. Escravidao o premio real que preparam.

Operários! integralismo e comunismo são a negação da Democracia. Sob o império de um dêles não poderiamos sequer presenciar a livre manifestação de opiniões que hoje observamos no Brasil. Num e noutro não há leis, não há liberdades, não há garantias. Nos cemitérios desta Capital estão as vitimas dêsses dois grupos, como documento de seus métodos. Vejamos agora, a última corrente: ela é formada por ideias genuinamente liberais e apresenta um candidato cujo nome impoluto, representa a força moral de todos os brasileiros dignos. Ele se chama Eduardo Gomes. Ele é o lutador anti-fascista que nunca transigiu, nem no passado nem no presente, com os liberticidas. Sua vida é a do lutar que não se curva á prepotência, não se dobra em concnavos, não cede a ambições. Ele - o único que não submete o Brasil á influência estrangeira.

Operários! Eduardo Gomes vos dará instrução gratuita e obrigatória, salário minimo sem desconto de Instituto, indenização por dispensa sem justa causa, seja qual fôr o tempo de serviço, estabilização de preços para valorizar o dinheiro ganho, liberdade de organização sindical e tôdas as franquias devidas a homens livres. Tendes como dever de conciência para com as vossas familias e vossos companheiros, levar o vosso voto ao brigadeiro Eduardo Gomes. Lembrai-vos de que a êsse homem devemos até o direito de votar, pois foi êle o campeão das liberdades públicas contra a opressão da Ditadura!

Pela Federação,

Benicio Setubal, presidente

AMPLIAÇÃO DO POSTO — Pelotas passará por grandes reformas, entre elas, a construção de um muro de cáis em frente ao já existente, na extensão de 440 metros, com a profundidade de 6 metros, e a construção de mais 60 metros de muro do cáis, com identica profundidade.

Foi aberta concorrencia publica.

Serrador

(Emp. Luiz Iglesias)
(Ar refrigerado perfeito)
HOJE — Sessões ás 20 e 22 horas — HOJE
Após exercer o direito do voto, venha divertir-se com esta engraçadissima comedia:

"ADORAVEL MENTIROSA"

De INSAUSTI e MALFATI adap. de A LOUZADA, com
AIMÉE
E SUA COMPANHIA

Atuam M. Salaberry, Flora May e Carlos Medina (deferencia da Radio Globo) — Orientação de JORACY CAMARGO!

A SEGUIR: Inauguração da Temporada de Teatro Retrospectivo, com a apresentação das comedias de Martins Pena: "O Juiz de Paz da Roça" "O Judas em Sabado de Aleluia" e "O Irmão das Almas".

CONCESSÃO UNICA DO GOVERNO DA REPUBLICA

Loteria Federal do Brasil

Contrato celebrado com o Governo da União em 30 de Janeiro de 1945, em virtude do Decreto-Lei 6.259 de 10 de Fevereiro de 1944

78.ª Extração — PREMIO MAIOR: **Cr$ 1.000.000,00** — **Plano J**

Lista da extração de SABADO, 1 de DEZEMBRO de 1945

5.328 PREMIOS

Nesta LISTA não figuram por extenso os numeros premiados pela terminação do ultimo algarismo, mas figuram os premiados pelos finais duplos do 2.º ao 4.º premios

Os bilhetes são litografados em papel branco, tinta café e azul, fundo azul claro e numeração preta na frente, com a inscrição: Extração em 1 de dezembro de 1945

ATENÇÃO: VERIFIQUEM A TERMINAÇÃO SIMPLES DE SEUS BILHETES

Premios CR$	Premios CR$	Premios CR$	Premios CR$	Premios CR$	Premios CR$	Premios CR$	Premios CR$	Premios CR$	Premios CR$	Premios CR$	Premios CR$	Premios CR$	Premios CR$	Premios CR$	Premios CR$
0	2437 – 160,00	4602 – 160,00	6537 – 200,00	8902 – 160,00	11137 – 160,00	12937 – 160,00	15219 – 200,00	17246 – 200,00	19125 – 200,00	21737 – 160,00	24152 – 200,00	26437 – 160,00	28702 – 160,00	31	33344 – 200,00
2 – 160,00	2474 – 160,00	4637 – 160,00	6557 – 160,00	8919 – 200,00	11167 – 200,00	12964 – 200,00	15237 – 160,00	17274 – 160,00	19129 – 500,00	21774 – 160,00	24174 – 160,00	26474 – 160,00	28737 – 160,00	31002 – 160,00	33374 – 160,00
9 – 200,00	2502 – 160,00	4653 – 500,00	6568 – 200,00	8937 – 160,00	11170 – 200,00	12974 – 160,00	15274 – 160,00	17302 – 160,00	19437 – 160,00	21777 – 200,00	24202 – 160,00	26502 – 160,00	28744 – 200,00	31037 – 160,00	33396 – 200,00
32 – 200,00	2525 – 200,00	4674 – 160,00	6574 – 160,00	8908 – 200,00	11174 – 160,00	13	15279 – 200,00	17337 – 160,00	19474 – 160,00	21802 – 160,00	24225 – 500,00	26537 – 160,00	28774 – 160,00	31040 – 200,00	33402 – 160,00
37 – 160,00	2537 – 160,00	4702 – 160,00	6602 – 160,00	8974 – 160,00	11179 – 200,00	13003 – 200,00	15302 – 160,00	17354 – 200,00	19496 – 200,00	21837 – 160,00	24237 – 160,00	26574 – 160,00	28782 – 200,00	31061 – 200,00	33410 – 200,00
74 – 160,00	2555 – 200,00	4737 – 160,00	6631 – 500,00	8978 – 200,00	11202 – 160,00	13002 – 160,00	15337 – 160,00	17374 – 160,00	19501 – 200,00	21874 – 160,00	24247 – 200,00	26602 – 160,00	28802 – 160,00	31074 – 160,00	33420 – 200,00
102 – 160,00	2574 – 160,00	4745 – 200,00	6637 – 160,00	9	11206 – 500,00	13008 – 200,00	15374 – 160,00	17392 – 200,00	19502 – 160,00	21902 – 160,00	24263 – 200,00	26617 – 200,00	28821 – 200,00	31093 – 200,00	33437 – 160,00
137 – 160,00	2602 – 160,00	4748 – 200,00	6674 – 160,00	9002 – 160,00	11213 – 200,00	13037 – 160,00	15402 – 160,00	17402 – 160,00	19529 – 200,00	21937 – 160,00	24274 – 160,00	26637 – 160,00	28833 – 200,00	31102 – 160,00	33474 – 160,00
174 – 160,00	2613 – 500,00	4765 – 200,00	6690 – 200,00	9003 – 200,00	11223 – 200,00	13074 – 160,00	15437 – 160,00	17403 1.000,00	19537 – 160,00	21970 – 500,00	24302 – 160,00	26612 – 500,00	28837 – 160,00	31104 – 200,00	33477 – 500,00
202 – 200,00	2624 – 200,00	4772 – 200,00	6702 – 160,00	[illegible]	[illegible]	[illegible]	15461 – 500,00	[illegible]	19540	21974 – 160,00	24337 – 160,00	26674 – 160,00	28874 – 160,00	[illegible]	33486 – 300,00
[illegible]	2637 – 160,00	4774 – 160,00	6710 – 200,00	[illegible]	[illegible]	[illegible]	15463 – 200,00	[illegible]	[illegible]	21976 – 200,00	24318 – 200,00	26702 – 160,00	28902 – 160,00	[illegible]	33502 – 160,00
[illegible]	2674 – 160,00	[illegible]	[illegible]	[illegible]	[illegible]	[illegible]	[illegible]	[illegible]	[illegible]	[illegible]	[illegible]	[illegible]	[illegible]	[illegible]	[illegible]

Premios Maiores

27604	1.000.000,00 de Cruzeiros
8074	100.000,00 cruzeiros PONTE NOVA Minas
11237	50.000,00 cruzeiros RIO
14702	20.000,00 cruzeiros RIO
16616	10.000,00 cruzeiros Lambarí

Todos os numeros terminados em 4 têm Cr$ 150,00

O Escritorio á Rua Senador Dantas n. 84 estará aberto para pagamentos todos os dias uteis, das 9 ás 11 ½ e das 13 ½ ás 16 horas, exceto nos dias feriados

A Administração pagará o valor que representem os bilhetes premiados, durante os primeiros 6 meses da respectiva extração, ao seu portador, e não atenderá reclamação alguma por perda ou subtração de bilhetes.

No caso do premio maior caber ao numero 1, serão considerados como aproximações o imediatamente superior e o ultimo dos milhares que jogarem, sendo sorteado o ultimo, serão aproximações o imediatamente inferior e o primeiro, isto é, o numero 1.

AS EXTRAÇÕES PRINCIPIAM ÁS 14 HORAS

78.ª Extração — Concessionario: DOMINGOS DEMARCHI — O Fiscal do Governo: Fernando Gomes Caiaza — 78.ª Extração

ILDEFONSO TAVARES — Faleceu em Belém o decano dos jornalistas profissionais paraenses, Ildefonso Tavares, da "Folha do Norte".

Desde 1889 trabalha na imprensa, tendo militado tambem na imprensa do Rio. Esteve envolvido em varias resoluções, passando por eminencia de ser fuzilado, certa ocasião.

REX ★ "A NOITE SONHAMOS" — AMANHÃ — PAUL MUNI · MERLE OBERON · CORNEL WILDE — Em Tecnicolor! ★ Um filme Columbia — Acomp. compl. nacional

6ª SEMANA — CASA de BONECAS — com DELIA GARCÉS ★ JORGE RIGAUD — UMA OBRA-PRIMA DOS ESTUDIOS SAN MIGUEL — HOJE no PATHÉ — HORARIO 4-6-8 10h — CINELANDIA JORNAL, 104 + DN

NATAL
5 MILHÕES
DE CRUZEIROS
22·12·945
PROSPER
PUBLICIDADE
LOTERIA FEDERAL

Notas da semana

AS CLASSES PRODUTORAS EM AÇÃO

As classes produtoras enviaram um memorial ao presidente Linhares, através dos srs João Daudt d'Oliveira, presidente da Confederação Nacional do Comércio, e Euvaldo Lodi, presidente da Confederação Nacional da Indústria, no sentido de que fossem tomadas providências imediatas para a solução de varios problemas econômicos do país. Os pontos básicos do memorial são os seguintes:

1.º — Medidas de carater financeiro, tendo em vista evitar o aumento da circulação monetária; redução das despesas públicas, e contrôle do crédito, evitando sua expansão desordenada;

2.º — Medidas de carater econômico no sentido de aumentar a produção;

3.º — Providências tendentes a regularizar os transportes e a reduzir os fretes;

4.º — Reforma administrativa e nova discriminação de rendas, tendo em vista melhor distribuição dos recursos entre a União, Estados e Municípios;

5.º — Redução ou supressão dos impostos indiretos, que gravam os consumidores, e fixação de novas tabelas para o imposto sôbre a renda, com a elevação do mínimo para isenção;

6.º — Simplificação no processo de contrôle de preços, deixando, de preferência, que atue a livre concorrência.

Ao lado dessas providências de caráter imediato cumpre traçar o "planejamento da economia nacional, encarado sob um prisma puramente objetivo, descendo das discussões doutrinárias para o terreno da política pragmática, que no momento teremos que [illegible]".

O VALOR DO DOLAR

Teve a maior repercussão a nota que divulgamos a respeito do aumento do dolar. Como era de esperar portavozes do Ministério da Fazenda desmentiram a notícia e os elementos ligados às correntes agrarias ficaram muito tristes com o desmentido. Não era mesmo possível que o sr. Pires do Rio assinalasse a sua rápida passagem pelo Ministério da Fazenda com uma m[illegible].

O BRASIL NÃO TEM TRIGO

Falamos muito em independencia, mas nada mais falso do que isto. O nosso país, por exemplo, tem um dos seus principais alimentos nas mãos de estrangeiros, de grandes "trusts" internacionais: o trigo. Tanto o fornecimento do trigo como os moinhos pertencem todos a grupos alienígenas e isto deve ser uma das preocupações do futuro presidente da República. Agora mesmo estivemos ameaçados de ficar sem o precioso alimento. Finalmente tudo acabou bem com o nosso fornecimento de pneus que a Argen[illegible].

ROUBOS NA ALFANDEGA

Um problema que deve ser encarado sèriamente é êsse dos roubos constantes na Alfandega do Rio de Janeiro. Uns dizem que se trata de uma quadrilha internacional, outros afirmam que a quadrilha é nacional mesmo. Mas a verdade é que, apesar das repetidas reclamações da Associação Comercial, o problema [illegible].

OS TECIDOS E A COORDENAÇÃO

O sr. Gileno De Carli falou sôbre os tecidos. As providências tomadas pela C. M. E. vieram estabelecer um controle mais sério e cientifico dos preços para que se evite a alta assustadora que se está verificando.

INDUSTRIAS E PROTEÇÃO

O sr. Pires do Rio, em entrevista, declarou que precisamos proteger a nossa indústria sem sacrifício do consumidor. Nada mais justo. País sem indústria é um país semi-colonial, apesar das afirmativas em contrário do professor Eugenio Gudin. Agora, sempre que se fala em proteção a indústrias levanta-se o argumento de "indústrias anti-econômicas". Mas ainda ninguém até agora definiu, num estudo consciencioso, quais são as indústrias anti-econômicas que temos. E isto é necessário antes para que se tome qualquer providência.

A 'industria nacional' da soda caustica

O excesso de protecionismo compromete o nosso parque de industrias quimicas

Sabemos que qualquer paragem industrial de produtos quimicos será comprometida se não houver no mercado soda cáustica e ácido sulfurico.

E segundo estamos informados, o Brasil se encontra nesta situação.

A produção existente no país dêsses dois elementos fica ao consumidor por um preço muito alto, por um preço quase inacessivel. Ora, sendo matéria prima para varias manufaturas industriais, o seu preço alto influi consequentemente no preço da produção e mais tarde pesa sobre o consumidor.

Já se procurou justificar a industria da soda cáustica brasileira e já se deu a ela uma proteção considerada excessiva. O desejo era entretanto comprometer o nosso parque quimico uma vez que as medidas protecionistas excepcionais não tornam acessivel o produto e criam dificuldades para a entrega do estrangeiro. A soda cáustica importada não pode mais entrar no país, ao que estamos informados, sem passar pela via sacra dos direitos alfandegarios, das licenças, etc. Tudo para que: para proteger uma industria que não pode colocar no mercado interno, o produto indispensavel pelo preço que convem ao consumidor.

Por isto que a alta do custo da vida continua. Mas vale a pena pensar em providencias imediatas que corrijam esses defeitos graves da nossa politica economica.

DEPOSITE SEU DINHEIRO EM CONTA CORRENTE
PRAZO FIXO 1 ANO
JUROS NO 8%
BANCO DELAMARE
FUNDADO EM 1911
PAGA E RECEBE ATÉ 7 HORAS DA NOITE
41, RUA 1º DE MAIO 41

FABRICA BANGU
TECIDO PERFEITO
FIRMEZA DE CORES
LINDOS PADRÕES
DURABILIDADE
BANGU
BAIXA NA OURELLA
BANGU - INDUSTRIA BRASILEIRA

PANORAMA ECONÔMICO

O COMÉRCIO EXTERIOR NORTE-AMERICANO NO PRIMEIRO SEMESTRE DE 1945

Baixaram os numeros de exportação — Registou aumento a importação — As materias primas e as manufaturas — O sistema de emprestimo e arrendamento

Revela o Bureau do Census do Departamento de Comércio norte-americano, que a exportação feita pelos Estados Unidos durante os primeiros seis meses de 1945 montou a .... 5.723.000.000 de dólares, cifra essa que representa um declinio de 22 por cento sobre o total alcançado durante idêntico periodo de 1944. Considera-se ainda essa cifra como uma indicação do côrte que sofreu a exportação americana através do sistema de Empréstimo- e Arrendamento, desde o o dia da Vitória na Europa. Registraram-se côrtes substanciais na exportação de carnes e seus sub-produtos, artigos semi-manufaturados de aluminio, manufaturas de borracha, aparêlhos de rádio, maquinária para trabalhar metais, e alguns tipos de equipamento militar, tais como aeroplanos, motores para aviões, e explosivos.

Contrabalançando a diminuição da exportação dos produtos enumerados, registrou-se um aumento, durante a primeira metade do corrente ano, na exportação de algodão em bruto, fumo, produtos alimenticios ao natural, tais como trigo e milho; legumes frescos e em conserva, combustiveis, gasolina e equipamento automotor.

Por outro lado, a importação feita pelos Estados Unidos subiu, nesse mesmo periodo, de 2.018.000 de dólares (cifra correspondente aos primeiros seis meses de 1944), para .... 2.111.000.000 de dólares, o que representa uma elevação de cinco por cento. Esse aumento na importação foi devido ás maiores aquisições de algodão em rama, açucar de cana, produtos de carne e manufaturas de algodão. O alto nivel de importação alcançado em 1944 no tocante a wiskey e vinhos registrou uma diminuição sensivel durante o primeiro semestre de 1945.

EXPORTAÇÃO DE MATERIAS PRIMAS

De um modo geral, e exportação de matérias primas acusou um aumento durante os seis meses de que trata o presente artigo elevando-se de 223 milhões de dólares em 1944, para 383 milhões no mesmo periodo do ano em curso. Os produtos que mais influiram nêste aumento foram o algodão em bruto e o fumo.

Os embarques de carvão realizados pelos Estados Unidos durante o primeiro semestre de 1945 diminuiram de 11 por cento, em comparação com os do ano precedente, assim como os de petróleo cru, que sofreram uma redução de dois milhões de barris.

A exportação da maior parte dos produtos alimenticios crus revelou um aumento consideravel em volume, em comparação com o mesmo periodo do ano anterior, devido aos embarques feitos pelo sistema de Empréstimo - e-Arrendamento. As frutas frescas, com exceção da laranja foram exportadas em quantidades bem maiores durante a primeira metade de 1945, em comparação com idêntico periodo de 1944, podendo-se apresentar como exemplo as maçãs, cuja exportação se fez no valor de 582 mil dólares durante o primeiro semestre de 1944, contra 3 milhões de dolares para idêntico periodo do corrente ano.

PRODUTOS ALIMENTICIOS MANUFATURADOS

Em contraste com o aumento verificado na exposição de produtos alimenticios naturais, feita nos primeiros seis mêses de 1945, a venda dos mesmos produtos em forma manufaturada sofreu uma diminuição de 18 por cento em valor, devida em parte a um decréscimo sensivel na exportação de produtos de carne, que desceram de 328 milhões de dólares em 1944, para 185 milhões em 1945. Registrou-se também um decrescimo na exportação de açucar e produtos correlatos, que foi de 20 milhões de dólares no corrente ano, contra 23 milhões no ano passado, em idêntico periodo. Assim também a exportação de frutas em conserva diminuiu no corrente ano, enquanto que os legumes em conserva ou preparados registraram um aumento considerável, elevando-se essa exportação de 34 milhões de dólares em 1944, a 51 milhões em 1945.

Outros produtos alimenticios, tais como os de leiteria, peixe em conserva ou preparado, e arroz, acusaram um pequeno aumento no primeiro semestre de 1945, enquanto que a exportação de farinha de trigo e de frutas sêcas está ligeiramente inferior à da primeira metade de 1944.

MANUFATURAS

No que se refere a exportação de produtos completamente manufaturados que baixou de 5.661 milhões de dólares nos primeiros seis meses de 1944, para 4.096 milhões em igual periodo do corrente ano, os artigos que mais influiram fôram aquêles compreendidos pelo equipamento militar. Durante a primeira metade de 1944 os Estados Unidos exportaram um total de 718 milhões de dólares de aviões, contra apenas 497 milhões no ano em curso. Os explosivos acusam uma redução ainda maior, de 74 por cento sôbre o valor dessa exportação em 1944 que montou a 42 milhões de dólares.

Os combustiveis e a gasolina por outro lado fôram exportados em quantidades muito maiores êste ano, como também o fôram os caminhões, ônibus e peças para automoveis.

Tendo-se sempre em conta os primeiros seis mêses de 1944 e os mesmos mêses de 1945, a exportação de chassis de automovel subiu de 29 para 33 milhões de dólares; a venda de manufaturas de borracha desceu, de 103 para 82 milhões de dólares; a de maquinaria industrial aumentou ligeiramente subindo a 414 milhões de dólares no ano em curso apesar de ser incluida nesta categoria a maquinaria para trabalhar metais, cuja exportação diminuiu sensivelmente.

Outros tipos de maquinas, tais como de escritorio e para agricultura, registraram grandes aumentos em sua exportação durante a primeira metade de 1945, subindo a 88 milhões de dólares em igual periodo do corrente ano.

A exportação de material de rádio que foi inferir em 23% á do primeiro semestre de 1944 bem como a de manufaturas de fumo, que desceu de 13 a 7 milhões de dólares, estão entre os produtos manufaturados que acusaram uma baixa em exportação, enquanto que os tecidos de "rayon" papel, vidro e os produtos medicinais e farmacêuticos revelaram todos grandes aumentos em exportação.

A IMPORTAÇÃO NUM AUMENTO CONTINUO

Enquanto que a exportação de produtos americanos acusa uma diminuição constante a importação feita pelos Estados Unidos em sua totalidade continuou aumentando firmemente durante o primeiro semestre de 1945.

Registrou-se uma grande elevação na importação de produtos quimicos em bruto (de 15 a 21 milhões de dólares), fertilizantes e outras matérias congêneres. Os diamantes lapidados foram importados no valor de 24 milhões de dólares no corrente ano, contra apenas 15 milhões em idêntico periodo do ano anterior.

A importação de produtos semi-manufaturados de couro, bem como a de madeira e produtos de carvão e asfalto, revelou pequeno aumento durante os seis primeiros meses de 1945, e houve por outro lado, uma pequena diminuição nas compras de óleos não-comestiveis, produtos semi-manufaturados de lã, e polpa de madeira.

O aumento no valor do grupo de produtos semi-manufaturados teve uma influência significativa na alteração da relação entre êsses produtos e o total da importação feita pelos Estados Unidos. Durante o primeiro semestre de 1945, êste grupo de produtos representou 21.6 por cento de toda a importação, e foi o segundo grupo com relação ao total; durante o primeiro semestre de 1944, o mesmo grupo ocupava apenas o quarto lugar do quadro total, representando somente 16,9 por cento.

A importação de manufaturas de algodão registrou um aumento, elevando-se de 5 milhões de dólares em 1944, para 13 milhões no ano corrente; as manufaturas de lã acusaram também um aumento, de 70 por cento sôbre o mesmo periodo do ano anterior, e a aquisição de maquinária e de veiculos registrou um aumento moderado durante os seis primeiros meses de 1945, atingindo a 77 milhões de dolares contra 70 milhões para o periodo correspondente de 1944.

Não obstante ter diminuido a importação de produtos alimenticios crus em sua totalidade, durante o primeiro semestre dêste ano, as compras de bananas aumentaram, de 14 milhões de pencas no valor de 9 milhões de dolares em.. 1944, para 21 milhões de pencas em 1945, no valor de 14 milhões de dolares.

A importação de verduras frescas e secas aumentou de 50 por cento, as de cacau e chá acusaram aumentos menores, enquanto que a de café desceu de 184 milhões de dolares na primeira metade de 1944, para 170 milhões no mesmo periodo do ano em curso.

A importação de whiskey, vinhos e outras bebidas alcoolicas sofreu uma redução durante os primeiros seis meses de 1945. Por outro lado, as compras de produtos alimenticios manufaturados, como carnes e produtos de carnes frigorificados registram um aumento, de 7 milhões de dolares, para 16 milhões.

O açucar de cana, tambem, foi importado em quantidades bem maiores, elevando-se o valor desta importação, de 105 a 135 milhões de dolares respectivamente para os dois primeiros semestres dos anos de 1944 e 1945.

A situação dos óleos vegetais comestiveis acusou um aumento de mais do triplo de sua importação feita durante o ano anterior, que atingira a 3 milhões de dolares, e a importação de peixes e crustaceos registrou um aumento menos sensivel.

Os principais produtos responsaveis pelo grande aumento na importação de matérias primas foram o algodão em bruto, cuja importação atingiu a 16 milhões de dolares em. 1945, contra apenas 6 milhões em 1944, e o fumo, que foi importado durante o primeiro semestre do corrente ano no valor de 46 milhões de dolares, cifra essa que representa um aumento de 41 por cento sôbre as compras realizadas no mesmo periodo de 1944.

O CURSO DO SISTEMA DE EMPRÉSTIMO E ARRENDAMENTO

A exportação de produtos pelo sistema de Empréstimo e Arrendamento durante o mês de junho de 1945 foi muito inferior à de junho do ano anterio, tanto em valor como na percentagem do total exportado. Notaram-se, nesse mês, grandes reduções na exportação de produtos alimenticios manufaturados, bem como na venda de produtos semi-manufaturados em geral e na de manufaturas pròpriamente ditas. Entretanto a exportação de matérias primas e de produtos alimenticios em bruto acusaram sensível aumento nos embarques pelo sistema de Empréstimo e Arrendamento.

As cifras seguintes, referentes à exportação total feita pelos Estados Unidos, incluem a exportação feita pelo Sistema de Empréstimo e Arrendamento mas excluem os embarques feitos para as forças armadas americanas no Exterior.

As tabelas seguintes representam o resumo da exportação e importação realizadas pelos Estados Unidos durante os primeiros seis meses de 1944, em comparação com o mesmo periodo de 1945:

EXPORTAÇAO DOS ESTADOS UNIDOS, INCLUSIVE RE EXPORTAÇAO

	VALOR Em Milhões de dolares) Janeiro-Junho 1944	1945	PESO (EM Milhões de libras) Janeiro-Junho 1944	1945
Export., incl re export.	7 409,8	5.808,6	88.405	86 290
Emprés imo e Arrendamento	5 994,4	4.051,3	37.705	39 026
Não Empréat. e Arrendam ..	1.415,4	1.757,4	50.700	47.265

IMPORTAÇAO GERAL DOS ESTADOS UNIDOS

Janeiro	300,1	333,9	8 959	9 427
Fevereiro	313 2	325,2	9 373	8.649
Março	358,6	364,7	9.753	10.488
Abril	360.1	366,1	10.946	10.076
Maio	386,3	372,1	11.660	10.380
Junho	331,1	359,6	10.387	10.680

O presidente e os problemas econômicos

Humberto Bastos

Pelo nosso povo deve ser eleito hoje o presidente da Republica. Encontrará esse homem o nosso país numa situação realmente desoladora, num lamentavel cáos, no qual os problemas economicos se misturam com os problemas sociais, todos envolvidos durante uma porção de anos na mais desenfreada demagogia.

Basta verificarmos que ainda não temos orientação certa para aplicação do nosso ouro depositado no estrangeiro; que ha ameaças evidentes para aumentar a taxa do dolar; que a nossa produção de artigos primarios, como de cereais e generos alimenticios se encontra estavel; que existem novas ameaças de mais emissão; que varios dos nossos produtos estão sacrificados nos mercados internacionais, como o café, o algodão, a borracha, etc.; que a nossa rêde de transportes — quer ferroviaria, quer rodoviaria — se encontra num atraso de 50 anos com exceção é claro das iniciativas da Companhia Paulista de Estradas de Ferro; que a educação rural (educação no seu verdadeiro sentido), ainda não foi iniciada amplamente e o homem do campo se acha no mais criminoso abandono; que as nossas reservas hidraulicas estão servindo apenas como motivos para sonetos; que o problema do transporte fluvial ainda está em discussão, discussão de quase um século; que o nosso parque industrial se encontra ameaçado pelos "dumpings" e que "trusts" internacionais fazem pressão para conseguir a absoluta liberdade de comercio como norma para uma felicidade geral das nações, argumento perigoso particularmente para nós, sem marinha mercante nem industrias basicas; que a politica de valorização do homem, através de um padrão de vida digno, não foi iniciada com critério entre nós e que exige uma revisão energica; que o nosso comercio — para falar a verdade — não tem apoio diplomatico no estrangeiro, pois os nossos agentes diplomaticos em geral (feitas as naturais exceções) são homens cultos mas afastados dos problemas materiais que formam a base da nação; que o nosso sistema bancario está necessitando de uma ampla readaptação; que a Coordenação da Mobilização Economica está ficando velha e precisa ser reestruturada.

E' suficiente passar uma rapida vista pelo panorama economico para encontrarmos as nossas deficiencias, bem á mostra, deficiencias estas que o proprio brigadeiro Eduardo Gomes tem salientado nos seus discursos. Não é possivel que restauremos o regime democratico sem garantir à nação um regime economico de acordo com as nossas possibilidades e necessidades. E se antigamente qualquer outro brasileiro que assumisse a presidencia da Republica precisaria realizar antes um trabalho preparatorio para servir de base a um plano de ação administrativa o presidente eleito já conta, entretanto, com uma série de estudos, resultado das mais amplas consultas levadas a efeito no país nesse sentido.

O Congresso de Economia, o Congresso de Industria e a Conferencia de Teresopolis, foram os tres conclaves que melhor revelaram a existencia de uma mentalidade economica em progressiva formação e sobretudo mostraram e demonstraram a realidade de uma elite de negociantes, industriais e técnicos capazes de realizarem um plano solido para a emancipação economica do nosso país.

Se de um lado o Congresso de Economia abordou determinados problemas e o Congresso de Industria outros, a Conferencia de Teresopolis teve a vantagem de, englobando o pensamento e as conclusões daquelas reuniões anteriores, ampliar o roteiro e apresentar sugestões mais de acordo com a nossa realidade. Basta realizarmos uma parte daquela Carta Economica, resultado da Conferencia, para termos um clima mais saudavel no país. Seria suficiente — direi melhor — realizarmos um terço do que se encontra na Carta para que o Brasil avançasse grandemente no caminho do progresso.

O apelo desta seção é que o presidente eleito realize um governo de prosperidade economica, sem a preocupação obsecante do partidarismo politico e que não sobreponha o interesse financeiro (que está sempre presente em todos os relatorios dos nossos passados presidentes) ao interesse economico. O interesse financeiro visa sempre o equilibrio orçamentario; o interesse economico visa a prosperidade do povo. Partidarismo e boas finanças sempre foram as preocupações dominantes, quando so teremos educação politica, social etc., se tivermos uma solida base economica capaz de assegurar a todos uma vida digna.

A CARNE CONTINÚA SENDO EXPORTADA

PESAM ACUSAÇOES SOBRE O FRIGORIFICO ANGLO, UMA DAS EMPRESAS MAIS PODEROSAS DO PAIS

O carioca continua sem bife. Isto significa que continuamos mal alimentados. Enquanto a ciencia vai provando que precisamos de tal quantidade de carne para mantermos um nivel regular de calorias, enquanto os especialistas fazem preleções nas escolas e nos centros de estudos a respeito do poder alimentar da carne, enquanto se proclama com incisivos slogans "beba mais leite" e "coma mais carne" nós procuramos o valioso alimento e não encontramos.

Hoje, depois da guerra, agora liberada, a carne é o presente regio para qualquer amigo. Quem quiser ser agradavel, quem quiser conquistar amigos e as pessoas, não precisa utilizar o livro de Dale Carnegie: basta enviar um quilozinho de carne, por pior que seja. As reclamações se sucedem, o general Anapio Gomes, sempre cheio de boa vontade, tem procurado enfrentar o problema realisticamente para resolver, e até agora nada, porque consta a existencia de uma verdadeira sabotagem contra as medidas para solucionar o caso.

Recebemos, mesmo, algumas acusações contra o Frigorifico Anglo, que continua fazendo grandes exportações de carnes de varios tipos, enquanto o mercado interno sente a falta do produto.

Urge uma providencia imediata e enérgica, uma vez que não é absolutamente possivel e justificavel que continuemos exportando um artigo tão necessario á nossa existencia enquanto suamos sangue para consegui-lo no mercado interno.

Produção, Comercio e Finanças

CAMBIO

O mercado de cambio abriu ontem em condições estaveis.

O Banco do Brasil vendia a libra a Cr$ 78.90 1/16 e o dolar a Cr$ 19.50 e comprava a Cr$ 77.77 15 16 e a Cr$ 19.30 respectivamente.

Assim fechou inalterado.

O Banco do Brasil afixou ontem para as suas cobranças e de outros bancos cotas e remessas para importação as seguintes taxas:

A' vista:

Libra	78.90	1/16
Dolar	19.50	
Coroa sueca	4.70	
Franco suiço ..	4.65	
Peso chileno ..	0.62	13/16
Peso argentino..	4.87	1/2
Peso boliviano ..	0.40	[illegible]
Peso uruguaio ..	11.04	7/8
Escudo	0.79	5/16

MERCADO LIVRE

O Banco do Brasil para comprar as letras de cobertura afixou as seguintes taxas:

A vista:

Libra	77.77	15/16
Dolar	19.30	
Escudo	0,78	5/16
Peso argentino. ..	4,76	5/8
Peso uruguaio ..	10 63	5/16
Franco suiço	4,48	3/4
Coroa sueca .. .	4,60	3/8
Peso chileno ..	0 59	9/16

MERCADO OFICIAL

Libra	66.49	1/2
Dolar	16.50	
Franco suiço ..	3.84	5/8
Coroa sueca .. .	3,93	9/16
Peso uruguaio .	9.14	3/16
Escudo	0,67	1/8

CAMBIO LIVRE ESPECIAL

Venda:

	Cr$	
Libra	78.90	1/16
Dolar .. .. — ..	20.00	

Compra:

Libra .. — ..	77.33	5/8
Dolar		19.60

OURO FINO

O Banco do Brasil, comprou hoje, a grama de ouro fino na base de 1 000 por 1 000 ao preço de Cr$ 22,70 e vendia-o ao de Cr$ 25,25 por grama.

CAFE'

O mercado de café funcionou calmo, e com os preços em baixa. O tipo 7, foi cotado ao preço de Cr$ 38,20 por 10 quilos, na tabua e não houve vendas.

Fechou inalterado.

COTAÇAO POR 10 QUILOS

	Cr$
Tipo 3..	40,20
Tipo 4	39,70
Tipo 5	39,20
Tipo 6	38,70
Tipo 7	38,20
Tipo 8	37,70

PAUTA MENSAL: E. de Minas — Café comum Cr$ 2.80; idem fino, Cr$ 4.10. PAUTA SEMANAL: E do Rio — Café comum Cr$ 3.00.

MOVIMENTO ESTATISTICO

Entradas 14 123. Embarques nada. Estoque 537.792 sacas

AÇUCAR

O mercado de açucar funcionou ontem, firme, sem preços declarados e negocios regulares.

MOVIMENTO ESTATISTICO: Entradas 9.519. Saídas ... 15.720. Estoque 74.309 sacas.

ALGODAO

O mercado de algodão regulou ontem, estavel, com preços declarados e entregas regulares.

MOVIMENTO ESTATISTICO: Entradas nada. Saídas 620. Stoque 28.793 fardos.

GENEROS

O movimento verificado foi o seguinte:

	Ent	Fech
Feijão	1 642	1 563
Farinha	—	1 829
Arroz	650	2 630
Milho	525	855
Açucar	14 512	9 [illegible]
Banha	—	711
Charque	40	150
Batatas	2 591	—
Cebolas	205	—
Manteiga	5 156	—
Azeitonas	233	—
g lares.		

CABELOS BRANCOS envelhecem!
JUVENTUDE
faz desaparecer
EVITA-OS SEM TINGIR

SOCIAIS

(Conclusão da 2ª pag.)

missa pelas almas dos professores e colegas de turma falecidos na matriz de São João Batista. No dia 5, ás 16 horas, inauguração do retrato do professor Castro Rebelo, paraninfo da turma, no salão da Congregação da Faculdade. O professor Castro Rebelo será saudado, em nome da referida turma, pelo colega José Alves de Morais, e, em nome da Congregação, pelo prof. Hermes Lima. Dia 6, ás 10 horas, missa em ação de graças na Igreja de São Bento, que será celebrada por d. Clemente Isnard O. S. B. (bacharel José Carlos Isnard); e, ás 20 horas, jantar de confraternização no Automovel Clube, com a presença de todos os professores da turma.

CINEMA NA A. B. I.

Na proxima quarta-feira, a Associação Brasileira de Imprensa oferecerá aos seus associados, ás 17,30 horas, uma sessão cinematografica, dedicada aos socios e suas familias.

O ingresso far-se-á com a apresentação da carteira social.

FORMATURAS

A Escola Superior de Agricultura do Estado de Minas Gerais, Viçosa, realizará no proximo dia 15, ás 15 horas, a solenidade de colação de grau de Agronomo e conferencia de titulo de Técnico Agricola e Administrador Rural.

— MEDICOS DE 1933 — Em virtude das eleições, hoje, o jantar comemorativo do 12º aniversario de formatura, foi transferido para a proxima quinta-feira, ás 20 horas, nos salões do Clube Ginastico Português.

As listas de adesões podem ser encontradas com os srs. Aluisio Alves, tel. 28-7434; Aleixo Lustosa, tel. 42-8131; Anibal Nogueira, tel. 42-3341; Aldo Oneto de Barros, tel. 23-3366; David Adler, tel. 43-8009; Joubert Torres Barbosa, tel. 42-7324; Werter Duque Estrada, tel. 42-9032; e Alceu Mariz.

Os farmacolandos da Faculdade Nacional de Farmacia de 1945, festejarão no proximo dia 5, o termino de seu curso, com missa em ação de graças, na Igreja da Candelaria ás 10,30 horas, solenidade no Auditorio do Ministerio da Educação e Saude.

Concertos

— SOCIEDADE DO QUARTETO, amanhã, ás 21 horas, na A. B. I.

— ALICINHA RICARDO, 4 do corrente, ás 21 horas, na A. B. I.

— O. S. B., 4 do corrente, no Municipal.

— CECILIA GUIMARAES MOTA, cantora, 12 do corrente, ás 21 horas, na E. N. de Musica.

Dê um lindo presente á sua esposa

COMPRE UM FOGÃO ELETRICO "OUVIDOR" e pague em prestações mensais, a partir de 50 cruzeiros.

Companhia COPEBA
Av. Rio Branco, 128-13º-
42-1787

TURFE

Valipor levantou o Clássico "Jockey Club Argentino"

(Conclusão da 9ª pag.)

Premios: Cr$ 15.000,00; .. .. .. Cr$ 3.000,00 e Cr$ 1.500,00.
RELINCHO, masc., alazão 6 anos, R. G. do Sul, Westchester e Red Cap., do sr. Isaias Kalil, 54 ks., O. Coutinho 1º
Tango, 58 ks., J. Martins .. 2º
Bolão Chocolate, 54 ks., J. Maia 3º
Criqui, 52 ks., O. Reichel .. 0
Cigarra, 58 ks., V. Cunha . 0
Garúa, 58 ks. A. Rosa 0
Mascarado, 52 ks., A. Ribas . 0
Dancer, 58 ks., D. Ferreira . 0

Não correram Cacique, Tamoyo, Iaquis, Julóca.
Ganho por três corpos, do 2º ao 3º quatro corpos.
Rateios: Cr$ 205,00 em 1º; dupla (22) Cr$ 102,00; placés: Relincho Cr$ 82,00; Tango Cr$ 30,00; Bolão Chocolate Cr$ 15,00.
Tempo: 74"1|5.
Total das apostas — .. .. .. Cr$ 281.610,00.

6.ª CARREIRA

775 — Premio "Classico Jockey Club Argentino" — Animais europeus de três anos, platinos e nacionais de quatro — Pesos da tabela, com sobrecarga e descarga — 2.400 metros — Premios: .. Cr$ 50.000,00; Cr$ 10.000,00 e Cr$ 5.000,00.
VALIPOR, masc., Castanho, 4 anos, Argentina, Cratel e Voilá, od Stud Vasconcelos, 56 quilos, L. Rigoni 1º
Irará, 58 ks., A. Guitierrez. 2º
Parmilio, 58 ks., G. Costa .. 3º
Marrocos, 52 ks., J. Mesquita. 4º
Malo, 56 ks., R. Freitas 0
Látigo, 58 ks. S. Batista 0

Não correram Rihg She riff, Maracanan.
Ganho por três corpos, do 2º ao 3º quatro corpos.
Rateios: Cr$ 224,00 em 1º; dupla (14) Cr$ 20,00, placés: Valipor Cr$ 18,00; Irará-Parmilio .. .... Cr$ 10,00.
Tempo: 150".
Total das apostas — .. .. .. Cr$ 252 570,00.
Importador: A. Iru'egui.
Tratador: Valdemar Costa.

Total das apostas — .. .. ..

7ª CARREIRA

776 — Animais nacionais de três anos, sem mais de uma vitoria no país — Pesos da tabela, com descarga — 1.200 metros — Premios: Cr$ 20.000,00, ... Cr$ 4.000,00 e Cr$ 2.000,00.
IGARA II, fem., castanho 3 anos, São Paulo, Royal Dancer e Fila, do sr. A. J. Peixoto de Castro, 53 quilos, O. Ullôa 1º
Gravana, 54 ks., L. Leighton 2º
Encoraçado 51 ks. D. Ferreira 3º
Rolante 55 ks., J. Martins .. 0
Gadir, 55 ks., J. Mesquita .. 0
Caá-Puan, 55 ks., L. Meszaros 0
Salto 51 ks., L. Rigoni 0
Peter San, 53 ks. J. Araujo 0
Arigó, 55 ks., C. Brito 0
Itau' 52 ks., R. Benites 0
Acurape, 55 ks. J. Ferreira . 0

Não correram Oidra, Guapeha, Cruzeiro II e Lula.
Ganho por um corpo, do 2º ao 3º três corpos.
Rateios: Cr$ 38,50 em 1º; dupla (34) Cr$ 66,00; placés: Iara Cr$ 16,00; Gravana Cr$ 23,00; Encoraçado Cr$ 13,00.
Tempo: 3".
Total das apostas — .. .. .. Cr$ 252.210,00.
Criador: o proprietario.
Tratador: Tancvredo Coelho.

8ª CARREIRA

777 — Animais estrangeiros, sem mais de três vitorias, não classicos, no país e no estrangeiro — Pesos especiais, com descarga — 1.600 metros — Premios: .. .. Cr$ 12.000,00; Cr$ 2.400,00 e Cr$ 1.200,00.
GRANFLAUTA, fem., castanho, 4 anos, São Paulo, Pantalon e Goody, do sr. Hrma Pinto, 52 ks., O. Ullôa 1º
Ladyship, 49 ks. S. Batista . 2º
Bolson, 58 ks., R. Freitas .. 3º
Credu'o, 50 ks. L. Rigoni .. 0
Gran Golero, 58 ks., J. Mesquita 0
Etelito, 58 ks., P. Simões .. 0
Miralumo, 58 ks., G. Costa .. 0
Milamores 53 ks. G. Greme Jr. 0
Gortanez, 54 ks., C. Pereira .. 0

Ganho por três corpos de corpo, do 2º ao 3º quatro corpos.
Rateios: Cr$ 43,00 em 1º; dupla (12) Cr$ 46,00; placés: Granflauta Cr$ 16,00; Ladyship .... Cr$ 16,00; Moison Cr$ 15,00.
Tempo: 97"3|5.
Total das apostas RARR Cr$ 338.920,00.
Importador: o proprietario.
Tratador: Levi Ferreira.

9ª CARREIRA

778 — Animais de qualquer país — Pesos especiais — 1.500 metros — Premios: Cr$ 15.000,00; Cr$ 3.000,00 e Cr$ 1.500,00.
YAGUARAZO, masc., zaino, 4 anos, Uruguai, Yazoo e Lema, do Stud Nacional, 52 quilos, J. Araujo 1º
Cuêra, 56 ks., O. Ullôa 2º
Gardel, 52 ks., J. Maia .. 3º
Thaiasu', 45 ks., Reduzino Fº. 0
Alachis, 49 ks., G. Greme Fº 0
Armonioso, 48 ks., R. Silva. 0
Carbon, 48 ks., S. Camara .. 0
Monin, 50 ks., A. Ribas 0

Não correram Madrilera e Relampago.
Ganho por dois corpos do 2º ao 3º dois corpos.
Rateios: Cr$ 49,00 em 1º; dupla (24) Cr$ 34,00; placés: Yaguarazo Cr$ 30,00; Cuêra Cr$ 14,50.
Tempo: 91"2|5.
Total das apostas: .. .. Cr$ 429.740,00.
Importador: O. G. Camisa.
Tratador: Osvaldo Feijó.
Total geral das apostas: .... Cr$ 2.381.530,00.
Total geral dos concursos: .... Cr$ 397.315,00.
Pista de grama: leve.

* * *

OS RESULTADOS DOS CONCURSOS

Os concursos ontem promovidos pelo Jockey Club Brasileiro tiveram os seguintes resultados:

Bolo Simples
1 ganhador com 6 pontos — Rateio: Cr$ 37.889,00.

Bolo Duplo
1 ganhador, com 14 pontos — Rateio: Cr$ 25.898,00.

Rateio Jockey Club
7 ganhadores — Rateio: .. .... Cr$ 1.870,00.

Betting Itamarati
70 ganhadores — Rateio: .... Cr$ 1.020,00.

Betting Dupla
15 ganhadores — Rateio: .... Cr$ 2.216,00.

Placa perdida num trem da Central

No trem da Central que partiu ás 10,30 horas de D. Pedro, na sexta-feira p. f., perdeu-se uma Placa de Brilhantes. Pede-se á senhora que achou a joia e saltou em Engenho de Dentro o obsequio de devolvê-la á rua Maxwell, 111, ou Radio Mairink Veiga que será generosamente gratificada.

MONTE ALEGRE
entre Miguel Pereira e Pati de Alferes

DEPOIS DE UMA SEMANA DE TRABALHO...

...não ha melhor meio de retemperar o organismo, recuperando as energias perdidas, do que uma vilegiatura campestre, perto da capital.

A Fazenda das Pedras Ruivas, localizada em Monte Alegre — entre Miguel Pereira e Pati de Alferes — oferece-lhe excelentes condições para adquirir o local próprio para um fim de semana.

Clima excelente, a 650 metros de altitude e com grande facilidade de condução, a Fazenda das Pedras Ruivas é o local ideal para sua casa de campo.

LOTES E GRANJAS EM 72 MEZES, SEM JUROS. RUAS JÁ ABERTAS POR PROCESSO MECÂNICO. AGUA E LUZ, EM TODOS OS LOTES.

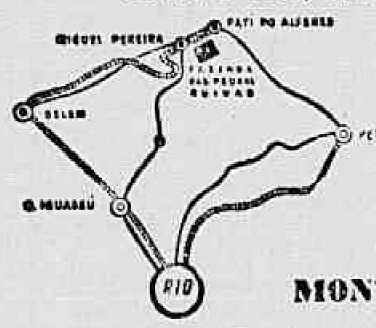

CONHEÇA O NOSSO PLANO DE URBANIZAÇÃO E VENDAS
Informações com o Snr JOÃO RAINHA
Av. Beira Mar, 262 (antigo 166)
Tel. 22-7665

IMOBILIARIA MONTE ALEGRE LTDA.

Diretores:
SILVIO REIS & ADALBERTO A. NOGUEIRA — Engs. Civis
MA-6 Voga Publicidade

Juros de Apolices
Pagamento imediato com pequeno desconto
Banco Oliveira Roxo S. A.
Ex Cia. Aurea R. Miguel Couto, 7.

SESSÕES A PARTIR DAS 16 HORAS

Cia. de Seguros "Garantia Industrial Paulista"

Séde: — S. PAULO
Rua Alvares Penteado n. 184

GIP
FUNDADA EM 1924

DIRETORIA:
Dr. Nelson Libero — Presidente
Dr Renato de Andrade Santos — Vice-Presidente
Tobias Cardoso — Diretor-Secretario
Velsirio Martins Fontes — Dir. Comercial

Fogo — Acidentes do Trabalho — Aeronauticos — Transportes — Acidentes Pessoais
Sucursal: Rio de Janeiro — Rua S. José, 85, 4.º — Fone: 22-1033 — End. Tel.: "GIP"

Rob Eden escreveu:

O HOMEM QUE EU QUERO

CAPITULO XLII

(Barry Flynn, proprietário de uma mina em Nevada, deixa sua noiva, Kay Allison, ao pé do altar, em Memphis, fugindo da cidade apressadamente, depois do aparecimento de Stanley Gilbert. Ching, criado de Barry, conta a Kay o que acontecera, e ela vôa para Nevada para procurar o noivo na mina, onde êle tem como socia Jetta Dorne. Como hospede em casa de Jetta, Kay verifica que Barry não se encontra na mina e instintivamente desconfia de Jetta, Dick Morrow, secretário de Barry, e dos outros empregados. Gilbert, que também está á procura de Barry, arranja um emprêgo na mina com o nome de Bill Stanley, para ficar mais perto de Kay, protegendo-a caso necessite pois apaixonou-se por ela durante a viagem. Melody, criada de Kay, e seu irmão Wu são seus amigos. Kay encontra-se secretamente com Stan nas proximidades da casa. Jetta em um acesso de cólera ameaça-a. Na manhã seguinte, finge ter esquecido o incidente e convida Kay para andar a cavalo em companhia dela e de Dick Morrow. Quando estavam no fim de um longo caminho montanhoso, param seus animais ao verem o avião de Barry aproximando-se. Êste, depois de aterrissar toma um cavalo e se dirige para as montanhas, seguido de Jetta. Kay sai imediatamente atrás dêles, mas não consegue encontrá-los. A meia noite, Jetta regressa á mina, desanimada por não ter podido achar Barry. Melody diz a Kay que Stan deseja encontrar-se com ela ás duas e meia. Morrow, no entanto, convida-a para um passeio, durante o qual a prende numa cabana, dando a Jetta oportunidade para encontrar-se com Barry antes dela. Enquanto Jetta e Dick com vários mineiros saem á procura de Barry, Corinne, criada de Jetta, engana Kay e faz com que a carreguem para fóra da cabana. Gilbert, desconfiado, começa a procurá-la através da floresta, indo ter ao aeroporto, onde vê um avião pronto para decolar. Dando um violento sôco no piloto, sai com o aparelho na esperança de aterrissar nos arredores, para verificar se Kay está na padiola que se acha depositada no chão bem atrás da sua cadeira. Depois de ter socorrido a jovem e ter lhe dito o quanto a ama Stan, a seu pedido, leva-a de novo para a mina.)

Morrow, uma vez passado o choque que a presença de Kay lhe causara, procurou uma pessoa em quem pudesse descarregar toda a furia provocada pela subita aparição da jovem, contrariando de maneira formal todos os seus planos.

Entrando na biblioteca, serviu-se de uma bebida qualquer e ordenou a um criado que fosse chamar Corinne.

Já tinha enchido várias vezes o seu copo, quando ela apareceu e sua raiva tinha aumentado á proporção que bebia. Lançou-se para ela, assim que abriu a porta, e começou a falar-lhe com extraordinária grosseria.

— Você sabe muito bem que não seguiu as minhas ordens como devia! — gritou ameaçadoramente. — Por que não a pôs naquela padiola, como eu lhe tinha dito? Com certeza os homens levaram pedras para o avião em lugar dela!

— Mas o senhor está completamente enganado! — replicou Corinne. — Asseguro-lhe que a coloquei, eu mesma, na padiola e amarrei-a com toda a força.

— Não há necessidade de mentir, Corinne, você sabe perfeitamente que não fez nada do que está dizendo. Esclareça-me, apenas, uma coisa: quanto ela pagou a você para isso?

Corinne, agora, já estava quase gritando; tentava em vão convencer Morrow do erro que cometera a seu respeito. Nervosa, falava em francês, na ansia de explicar-se melhor. Finalmente, vendo que de nada adiantavam, suas palavras, virou-se desesperada e saiu correndo da sala. Morrow sem lhe dar a menor importancia encheu seu copo novamente.

JETTA

No grupo de Jetta estavam os homens que melhor conheciam a floresta que se estendia em torno da mina. Ela tinha resolvido que só voltariam depois de achar Barry, nem que para isso fosse preciso acampar nas montanhas e mandar buscar alimento em casa.

Jetta ia á frente da cavalgada acompanhada de seu melhor guia. Conduzindo os mineiros ao lugar onde tinha perdido o rastro de Barry na tarde anterior, sentou-se impaciente para esperar que eles descessem dos cavalos e procurassem na estrada os sinais capazes de os esclarecer na busca que efetuavam.

A BUSCA

Um dos homens finalmente achou a trilha e gritando chamou o resto do grupo. Começaram a andar; em dado momento, porem, o caminho se ramificou de tal forma que tiveram que parar novamente. No entanto, Jetta continuava a insistir com eles para que descobrissem o verdadeiro atalho que Barry tomara, antes de seguirem afoitamente pelo primeiro que lhes aparecia.

— Desse jeito cada um de nós mesmos, saindo em direção diferente andaria horas sem encontrar o menor traço de sua passagem, — disse ela. — Para conseguirmos alguma coisa temos que prosseguir vagarosamente e em ordem.

Ansiosos e sem obter o menor resultado os mineiros iam se embrenhando cada vez mais no interior da floresta. Por volta do meio-dia e quando já estavam mais ou menos a 15 milhas da mina, Jetta deu ordem para que fizessem alto, a fim de que os cavalos pudessem descansar e os homens tivessem tempo para refrescarem-se em uma fonte proxima e comerem.

Assim que acabaram puseram-se novamente a caminho, desta vez com mais coragem. Ás duas horas da tarde desistiram de continuar, pois todos os guias tinham voltado sem ter achado o menor indicio.

— Só há um recurso agora, — disse Jetta, — vamos nos dividir em pequenos grupos e cada um vai tomar uma trilha diferente; o que descobrir traços da passagem de Barry dará dois tiros de revolver seguidos: os outros irão imediatamente para lá. Para não haver duvidas darão os tiros de revolver de cinco em cinco [illegible] até que todos [illegible] Entendido?

Os homens [illegible] cabeça afir[illegible] grupos de dois e três [illegible] ram-se em diversas direções.

(Continua terça-feira).

Diario Carioca esporte

Ano XVIII — Rio de Janeiro, 2 de Dezembro de 1945 — N.º 5.353

POUCO FALTA PARA O BOTAFOGO CONQUISTAR O TETRA DE BASKET

Contra o Riachuelo a cartada decisiva do alvi-negro — A situação dos concorrentes ao certame da F. M. B.

Mais quatro rodadas e estará encerrado o Campeonato Carioca de Basketball. Este certame poderá ser definido depois de amanhã quando o Botafogo, presentemente, lider absoluto enfrentará na quadra da rua Marechal Bittencourt a equipe representativa do Riachuelo.

Na hipotese de vencer, o alvi-negro terá praticamente assegurado o honroso titulo de tetra-campeão de basket, uma vez que só lhe faltará enfrentar o Atlética, quadro que positivamente não se apresenta em condições de constituir barreira. Caso a vitoria pertença ao Riachuelo e na hipotese de, nesta mesma rodada, o Vasco vencer o Flamengo, a ponta do Campeonato estará dividida entre botafoguenses e vascainos, fazendo-se acreditar na decisão por "melhor de três".

Eis em sintese a situação atual dos dois candidatos a conquista do cetro maximo, o qual será esclarecida com a empolgante noitada de terça-feira próxima.

A POSIÇÃO

Não considerando os jogos que foram realizados ontem a noite é a seguinte a posição dos clubes participantes do Campeonato Carioca de Basketball:

1º Lugar — BOTAFOGO — 14 jogos — 13 vitorias e 1 vitoria. 554 pontos pró e 388 — Saldo: 156 pontos.

2º lugar — VASCO — 12 jogos — 10 vitorias e 2 derrotas — 351 pontos pró e 370 contra — Saldo: 31 pontos.

3º lugar — RIACHUELO — 14 kogos — 9 vitorias e 5 derrotas — 466 pontos pró e 356 contra — Saldo: 130 pontos.

4º lugar — AMERICA — 13 jogos — 383 pontos pró e 360 contra — jogos — 7 vitorias e 5 derrotas — Saldo: 23 pontos.

5º lugar — FLAMENGO — 11 jogos — 5 vitorias e 6 derrotas — 390 pontos pró e 397 contra — Deficit: 7 pontos.

6º lugar — TIJUCA — 11 jogos — 5 vitorias e 6 derrotas — 376 pontos pró e 354 contra — Saldo: 22 pontos.

6º lugar — SAMPAIO — 11 jogos — 3 Vitorias e 8 derrotas — 234 pontos pró e 295 contra — Deficit: 61 pontos.

7º lugar — ALIADOS — 10 jogos — 1 vitoria e 9 derrotas — 288 pontos pró e 330 contra — Deficit: 32 pontos.

8º lugar — Atlética — 12 jogos — 12 derrotas — 285 pontos pró e 438 contra — Deficit: 153 pontos.

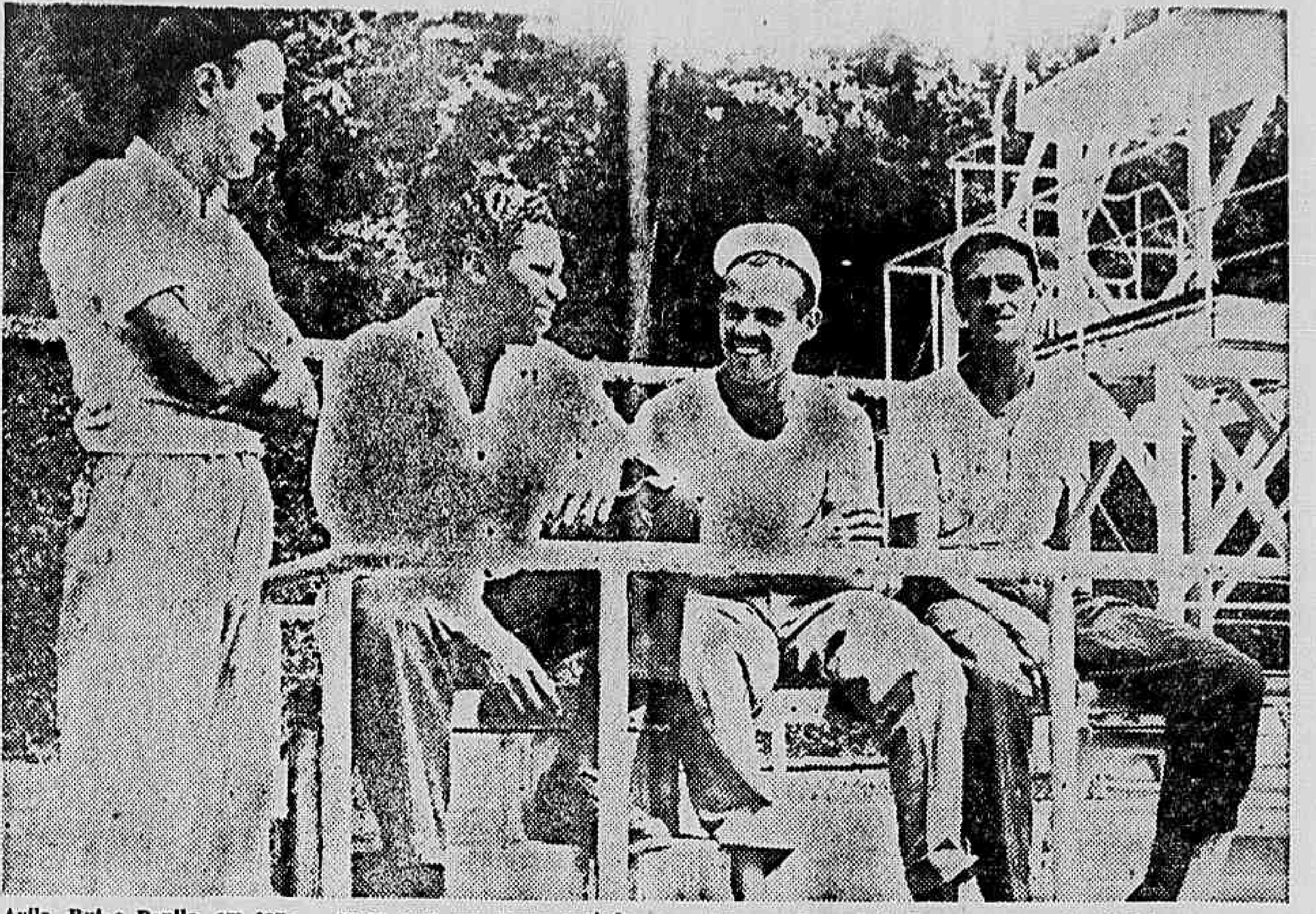

Avila, Rui e Danilo, em conversa com um nosso enviado especial em Caxambu', Paulo Medeiros

Os três centro-médios

AVILA, RUI E DANILO DISPUTANDO A POSIÇÃO — ENTRE RUI E DANILO PROVAVELMENTE

CAXAMBU', 29 (De Paulo Medeiros) — Hoje, momentos após o treino, conseguimos apanhar juntos os 3 centro-médios que se encontram atualmente aqui concentrados: — Avila, do Internacional; Rui, do São Paulo; e Danilo, do América.

Ouvindo-os a impressão que se tem é de que apenas os dois ultimos serão aproveitados, sendo a concentração para Avila como mais uma experiencia proveitosa.

DANILO

Está em grande forma o center-half rubro No treino hoje efetuado, manteve-se em bom estado técnico, estando, portanto bem cotado para figurar na seleção nacional.

RUI E AVILA

Quer-nos parecer, dada a exibição de ha dias que a dificuldade de Flavio reside no fato de escolher o melhor, o que pode se tornar um tanto dificil.

De qualquer forma o centro da linha média não constitue um problema para Flavio, que dispõe de 3 excelentes profissionais para a posição.

Choque Riachuelo x Botafogo

De acordo com a tabela do Campeonato Carioca de Basketball será levado a efeito, depois de amanhã, a seguinte rodada: Riachuelo x Botafogo, Flamengo x Vasco e América x Aliados.

O primeiro vem despertando maior interesse, dado o seu carater decisivo.

O alvi-negro jogará a sua cartada mais importante no presente certame, sagrando-se tetra-campeão na hipotese de transpôr a dificil barreira que é o Riachuelo.

Pode-se assegurar e antecipar que o Botafogo terá conquistado o campeonato de 45, se vencer o Riachuelo, considerando que o seu ultimo antagonista — o Atlética — não tem suficientes credenciais para constituir ameaça.

O outro embate — Flamengo x Vasco — tambem tem despertado interesse em vista da situação dos cruzmaltinos possibilitá-los de aspirarem o cetro maximo.

Completa a etapa o choque América x Aliados, cujo resultado final deverá favorecer os rubros em face da sua superioridade técnica.

T U R F E

Valipor levantou o Classico "Jockey Club Argentino"

O Jockey Club Brasileiro realisou ontem uma opulenta sabatina.

Em virtude de não efetuar amanhã a sua habitual reunião, devido às eleições, a nossa sociedade de corridas antecipou a disputa do Classico "Jockey Club Argentino" para a sua vesperal.

Além desse classico, o programa dispunha ainda de mais oito carreiras, entre as quais a Quarta Prova Especial do Regulamento da Exposição-leilão.

Esse premio reunia a potranca Giria e os potros Monte Carlo, Cruzeiro II, Cerro Claro e Sassiado, proporcionando a Monte Carlo mais um triunfo em nossas pistas.

A prova classica foi disputada por oito animais de classe, entre os quais Valipor que foi o herói do prélio.

1ª CARREIRA

770 — Animais nacionais de três anos, adquiridos nos leilões da Sociedades, sem vitoria no país — Pesos da tabela — 1.600 metros — Premios: Cr$ 20.000,00; .. Cr$ 4.000,00 e Cr$ 2.000,00.

GARRIDA, fem., castanho, 3 anos, São Paulo Quati e Menade, do Stud Santa Elvira, 53 quilos D. Ferreira 1º
Seafire, 53 ks., L. Rigoni ... 2º
Turuna, 55 ks., R. Benites . 3º
Resplendor, 55 ks., C. Brito.. 0
Bem Lembrada, 53 ks., V. Andrade 0
Não correu Bracuta'.

Ganho por cinco corpos do 2º ao 3º três corpos.

Rateios: Cr$ 38,00 em 1º; dupla (12) Cr$ 15,00; placés: Garrida Cr$ 10,00; Ceafire Cr$ 10,00.

Tempo: 100"2|5.

Total das apostas* — .. .. ..

Total das apostas* — .. .. .. Cr$ 138.130,00.

Criador: Esp. L. Paula Machado.

Tratador: Valdemar Costa.

2ª CARREIRA

771 — Animais nacionais de quatro anos, sem mais de uma vitoria no país — Pesos da tabela — 1.000 metros — Premios: Cr$ 15.000,00; Cr$ 3.000,00 e Cr$ 1.500,00.

FARISEU, masc., castanho, S. Paulo, Bosphore e Venus II, do Stud armen, 56 quilos, D. Ferreira 1º
Hereja, 54 ks., O. Ullôa .. 2º
Fab, 56 ks., O. Reichel 3º
Fantasia, 51 ks., L. Coelho.. 0
Informada, 54 ks., C. Pereira 0
Razão, 54 ks., L. Rigoni .. 0
Holy Dancer, 54 ks., J. Mesquita 0
Morta, 54 ks., A. C. Ribas . 0

Ganho por três quarto de corpo, do 2º ao 3º três corpos.

Rateios: Cr$ 16,00 em 1º; dupla (14) Cr$ 24,00; placés Fariseu Cr$ 12,00; Morta-Moreja .. .... Cr$ 15,00.

Tempo: 60"2|5.

Total das apostas* — .. .. .. Cr$ 174.440,00.

Criador: L. Paula Machado.

Tratador: Pedro Casella.

3ª CARREIRA

772 — (4ª Prova Especial do Regulamento da Exposição-leilão) — Animais nacionais de três annos, adquiridos nos leilões da Sociedade, que não tenham ganho Cr$ 50.000,00 ou mais em premios de 1º lugar no país — Pesos da tabela — 1.800 metros — Premios: Cr$ 30.000,00; Cr$ 6.000,00 e .. Cr$ 3.000,00.

MONTE CARLO, masc., castanho, 3 anos, São Paulo, Royal Dancer e Sancy Sally, do sr. Mario Gusmão, 55 quilos, O. Ullôa 1º
Cerro Claro, 56 ks., F. Simões 2º
Cruzeiro II, 56 ks., O. Fernandes 3º
Giria, 51 ks., O. Reichel 0
Sassiado, 55 ks., R. Freitas. 0

Ganho por dois corpos do 2º ao 3º três corpos.

Rateios: Cr$ 24,00 em 1º; dupla (16) Cr$ 32,00; placés: não houve.

Tempo: 112"4|5.

Total das apostas* — .. .. .. Cr$ 167.890,00.

Criador: A. J. Peixoto de Castro.

Tratador: Nelson Pires.

4ª CARREIRA

773 — Animais nacionais de cinco anos, sem mais de duas vitórias no país — Pesos da tabela — 1.400 metros — Premios: Cr$ 15.000,00; Cr$ 3.000,00 e Cr$ 1.500,00.

FLICKA, fem., tordilho, 5 anos, M. Gerais, Morrinhos e Bracuy, do Stud Piratininga, 54 quilos D. Ferreira 1º
Clarim, 56 ks., J. Mesquita. 2º
Etala, 53 ks.. S. Camara 3º
Saltareia, 54 ks., R. Freitas 0
Gundiana, 54 ks., O. Ullôa .. 0
Crusador, 56 ks., J. Martins . 0
Aragonita, 54 ks., R. F. Coutinho 0
Boninota, 52 ks., O. Reichel 0

Ganho por quatro corpos do 2º ao 3º cinco corpos.

Rateios: Cr$ 56,00 em 1º; dupla (38) Cr$ 59,00; placés: Flicka Cr$ 22,50; Clarim Cr$ 16,00; .. Etala Cr$ 77,00.

Tempo: 86"4|5.

Total das apostas* — .. .. .. Cr$ 245.820,00.

Criador: J. M. Moura Costa.

Tratador: Luis Tripodi.

5ª CARREIRA

774 — Animais nacionais de cinco anos e mais idade que não tenham ganho mais de .. .. Cr$ 35.000, em premios de 1º lugar no país — Pesos: 56, 54 e 50 quilos — 1.200 metros — (Conclue na 7ª pag.)

O BOTAFOGO JOGARÁ EM JUIZ DE FÓRA

A SOLENIDADE DE DOMINGO PROXIMO NO CAMPO DO TUPI

O Botafogo excursionará no proximo domingo a Juiz de Fora, onde irá fazer frente ao Tupi, o aristocratico gremio daquela localidade.

A visita do quadro de profissionais do Botafogo solenizará a inauguração dos melhoramentos introduzidos na aprazivel praça de esportes do Tupi.

Ficarão hospedados no Pacaembu os argentinos

S. PAULO, 1 (Asapress) — Os argentinos que virão a esta capital a fim de disputar a "Copa Roca" ficarão hospedados no Estadio de Pacaembu. Para tanto já estão sendo tomadas as necessarias providencias pelos administradores do Estadio Municipal.

A ESTRÉIA DO ROSARIO CENTRAL

S. PAULO, 1 (Asapress) — O Rosario Central fará sua estréia em nossa capital contra o tricolor, no proximo dia 27 do corrente.

Morreu Georgino de Araujo Lins

O SAUDOSO "PIMPINELA" FOI VITIMA DE UM COLAPSO CARDIACO — SEU SEPULTAMENTO ONTEM, NO CEMITERIO DE S. JOAO BATISTA

Está de luto a cronica desportiva carioca. Morreu, na tarde de ante-ontem, em sua residencia, onde ha varios dias se achava acamado, o nosso brilhante colega, redator de "A Imprensa", Georgino de Araujo Lins, primo do nosso companheiro de redação Antonio Lins.

Araujo Lins, que foi um dos mais brilhantes e independentes criticos da cidade, teve sempre uma vida agitada, pois no seu dinamismo dedicava-se, com todo o seu entusiasmo e vibração, ás causas que abraçava. Por isso mesmo, muito devem os desportos em geral, a essa pena que se partiu, no degrau final de uma existencia pequena e moça.

As campanhas brilhantes que fez, em pról do saneamento dos desportos e mui especialmente em defesa dos pequenos, aos quais jamais a pena de o "Pimpinela" esqueceu, deram-lhe fama e prestigio justos.

Escondendo-se atrás de um pseudonimo, que bem revela os principios pelos quais se batia, o "Pimpinela", ou melhor, Araujo Lins jamais desmentiu a independencia, a soberania e a altivez do jornalista brasileiro.

Por isso é que a sua morte, que se deu na tarde de ante-ontem, causada por um colapso cardiaco, foi grandemente sentida, o que ficou comprovado pelo numero de figuras as mais representativas dos desportos e da cronica em geral, que acompanharam o corpo do saudoso jornalista á sua ultima morada.

Os ciclistas argentinos Loatti e Poggi que intervirão hoje no Campeonato Sul-Americano de Montevidéu

CONCLUI SE HOJE O CAMPEONATO SUL-AMERICANO DE CICLISMO

EM MONTEVIDEU O CERTAME

Encerrar-se-á, hoje, em Montevidéu, a disputa do Campeonato Sul-Americano de Ciclismo.

Os mais destacados ciclistas do Brasil, Argentina, Uruguai e Chile estarão em ação, participando de provas cujos resultados definirão qual o campeão de ciclismo do continente.

O programa de provas está assim confeccionado:

Individual, contra-relogio, em 3 voltas, com dois corredores por país.

"Grande Premio Argentina", para a 1ª e 2ª categoria.

"Corrida Australiana" — Eliminatoria em 40 voltas.

Final — Corrida Internacional de Meio Fundo em 150 voltas, com 10 embalagens, participando 3 corredores de cada país.

A EXCURSÃO DO Fluminense a Minas

Contra o Metalurcina a estréia do tricolor

O Fluminense excursionará nesta semana a Belo Horizonte, onde fará duas ou tres exibições contra clubes locais, jogando ali na proxima sexta-feira, á noite e no domingo.

A estréia será contra o Metalurcina, gremio que disputará o certame de profissionais no campeonato mineiro de 1946 e o Cruzeiro será o segundo adversario.

Se o Fluminense obtiver resultados favoraveis, haverá uma terceira partida no dia 12, á noite, contra um adversario ainda não designado, podendo ser a seleção da entidade mineira.

O Andarai pagou a multa

A tesouraria da F. M. F comunicou oficialmente que o Andrai já pagou a multa que lhe foi aplicada e, por essa rasão, a sua suspensão foi tornada sem efeito.

Indio e Neca melhorarão de ordenado

O S. Cristovão cientificou á F. M. F. que rescindiu os contratos de Indio e Neca.

Apurou a nossa reportagem que essa medida foi tomada para esses contratos serem renovados com melhoria de vencimentos.

BALLET DA JUVENTUDE — Tendo sido adiado para o proximo dia 8 do corrente, em virtude das eleições que hoje se realizam, o grupo de dansarinos denominado "Ballet da Juventude" dará o seu espetaculo no Municipal, com o seguinte programa: I) — Dedicado a Chopin; II) — Grand Divertissement (musicas de varios autores); III — Rondó Caprichoso, novo ballet de Nini Theilade. Os ingressos para este espetaculo, sob o patrocinio da Federação Atletica de Estudantes encontram-se á venda na portaria da Escola Nacional de Belas Artes. Na gravura acima, vêem-se as bailarinas Oneida Rodrigues, Berta Rosanova, Vilma Lemos Cunha, Tamara Capeler e Jacqueline Fonseca, [illegible] no espetaculo.